Ингуш. 1-2/1 I-D N1-7
РОССИЙСКАЯ ГОСУДАРСТВЕННАЯ БИБЛИОТЕКА ОТДЕЛ ГАЗЕТ
Контрольный экземпляр

ИРАЗЕ ХИЛДА КЕРДА ШУ!

Бакъдар, вошал, цхьоагlо!

СЕРДАЛО

КПСС НОХЧ-ГІАЛГІАЙ РЕСПУБЛИКАНСКИ КОМИТЕТА НОХЧ-ГІАЛГІАЙ РЕСПУБЛИКА ЛАКХЕХЬАРЧА СОВЕТЕИ МИНИСТРИЙ СОВЕТЕИ ГАЗЕТ

Газет арадувл 1923 шера денз ★ ШИНАРА, 1 ЯНВАРЬ, 1991 ШУ. ★ № 1 (7947). ★ Мах 8 кеп.

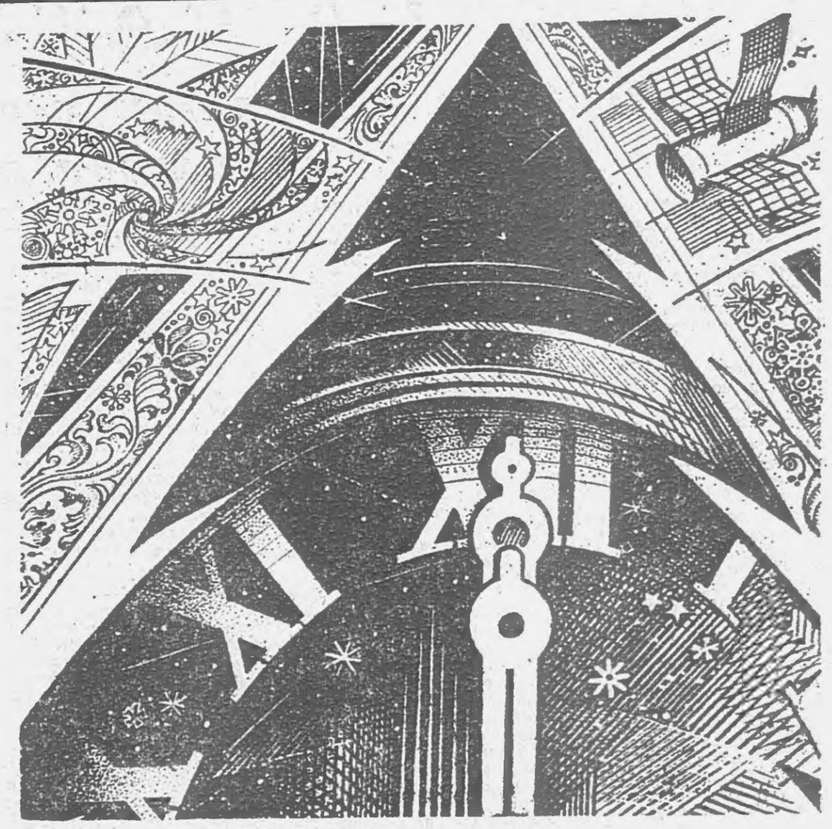

КЕРДАЧА ШЕРА ХЕТАДАЬ СССР ПРЕЗИДЕНТА СОВЕТСКИ ХАЛКЪАГА ДАЬ КХАЙКАРАЛ

Хьамсара новкъостий, хьамсара мехкахой! Сахьата гІоаролгаш дІатІакхоачаш латт, цхьа ди шоллагІча денах къоастадаь ца Іеш, къаьнача шерах керда шу хьакъасташ йолча а белгалонна. Укх минуташка вайна дагаух чакхдоалаш латтача шера хинна событеш ,сатувсаш уйлаш ю вай, фу кхоачаргда вайга, вай гаргарча нахага, вай сийлахь-боккхача мехкага хьатІадоагІача 1991 шера, яхаш.

ДІадодаш латта шу вай историе чухь аттагІа доацаш хиннарех шу дар. Вахара хьалашта Іаткъаш хиннад экономикера кризисни гІулакхаш, наьха шоай кхерамзле лохъялар, порядоки дисциплинен мелъялар. Ишта бакъда, вай накъадоаккхар, вайна массанена къаьстта чІоагІа хала хинна шу да. Ховш да, кердачунга довлача хана; халонаш йоацаш ца хулга, къаьстта вай бар санна боккха мохк кердачунгахьа бала болабелча хІаьта а. Цунна Іотlакхийтар духхьал тІеххьарча хана хинна кхоачамбоацараш гІалаташ. Мехка кулгалхой гІалаташ вай ца деш дисараш.

Цхьабакъда, мохк бахаш, къовсам лоаттабеш, болх беш хиннаб. 1990 шу накъадоаккхаш, дика дешаш оалаш баркал ала лов сона, цІаккха ца хиннача тайпара боккха хьувкъам чубенача юртарча къахьегамхошта. Халача хьалашка мохк сердалцеи доагорцеи Іалашбаьча энергетикашта, зІамигэ а йоккха а халонаш ловш, шоай декхар цІена кхоачашдеш дикеи тешамеи болх беш мел хиннаршта.

Из дар халача а лоархІамеча а решеней шу — доалахьенах, Іаьдалах, лаьттах йолча решеней шу. Массехк ди хьалха чакхъяьннача СССР халкъа депутатий йиълагІча Съезде дийцад мехкара хьал, хІаьта практически де дезача гІулакхий программа а белгалъяьй. Съездо СССР Конституцена юкъедихьад исполнительни Іаьдал чІоагІдара тІадерзадаь дола хувцамаш. Экономически политическин хьал тоадар вахара хиланза даргдоацаш хІама да, демократически хувцамий наькъагІа бІубенна дІахьалхашкахьа гІоргдолаш, порядок, законность, дисциплина чІоагІъергйолаш, сага бокъо лораергйолаш. Цу наькъа тІара доврггдац вай.

ХьатІадоагІа шу къаьстта шиъ тайпара да. Цу шера къастаргда вай дуккха-ча къамех латтача паччахьалкхен кхелах дола дош. Вайна массанена, советски наха, кхы боккхагІа лоархІам болаш гІулакх дац, деррига халкъаш пергІата а дика а дахаргдола Союз метталоаттаярали из кердаяккхарали. Мехка халкъаш бІаьшерашка цхьана даьхад. Уж вІаши кхотаду советски шерашка Іоаяьча маьхаленаша а, вІаши дувз эггара чІоагІагІа зе деш лоаттабаьча тІем тІа Котало яккхар диц ца луш вай дегашка латташ хиларо. Вайна, хетаргахьа, цІаккха ца хиннача тайпара ира холу, цаІ шоллагІчох дІа а къаьста, вай даха йиш йоацалга. ХІаьта кризиса кІалхардовла, когашта ура а айтта, кердалон наькъагІа чІоагІа гІа боахаш дІадаха могаргда алхха цхьана долаш. Духхьал Союзе хилар, из метталоаттаяри кердаяккхари — 1991 шера вайна хьалхашка латта доккхий, вай кхел шоаех тийша йола декхараш кхоачашдара дола дІоагІа.

Кхоанарча ден уйла еш, вай хьакъоастаяц воай кхел кхыча мехкийн халкъийн кхелах. Дунен тІа чІоагІа мах бу дунен халкъашта юкъера гІулакхаш тоадара вай юкъедихьача даькъа, дег тІара лов перестройке вай толам бакхар. Из вай хьатІаэц вай сийлахь-доккхача гІулакха мутІахьа хилар санна, хІаьта дерригача халкъий аьттув балари праз хилари дег тІара ловш а да.

Хьамсара новкъостий! Мехка тІаэтта кризис мел чІоагІа иле а, вайна могарг а да вай хувцарг а да гІулакх хьатІадоагІача шера дикагІча оагІорахьа. Цхьабакъда, из кара эшаш да граждански а къамашта юкъе а барт хилар, бехктохам кхетабеш дисциплина йолаш хилар, цІена къахьегар, хІаьта вІаши юкъера гІулакхаш дикагІа хилийтар.

Укх дІадодаш латтача шера тІеххьарча минуташка аз Кердача шера хетадаь моаршал лу дезал а доттагІий а вІашагІкхийтта мелбагІарашка.

1991 шера хІара цІагІа хилба машар, барт, дика мел дар!

Керда вахар хьахилда вай Даймехка! Керда шу даькъала хилда шун, хьамсара мехкахой!

АРЧАКОВ Салп.

Керда шу

Керда шу доагІа,
адамаш,
Іохеца бе доахка
герзаш,
Кердача шера
дунен тІа
Декалда пандара
мерзаш.

Сигален укх бога кІала
Хилда вай сакъердаш,
делаш,
Дуне мо сердалах йиза
Хийла вай массане
кхелаш.

Бер доацаш мел
болча исташа
Ага тІа гола
йоаккхийла,
Цу шера хІаране
вол вай,
Бакъхийла даглатта
уйла.

Ахархо, кердача шера
Хьа сина дегагІоз
телаш,
Дуккха а дуккхагІа
хийла
Кхедаьча ялатий элаш.

Поэт, хьога
а аргдар аз:
Дош кхолла деза
вай башха,
Вай иллей низ
кхоачаргболаш
Ер дуне,
ер вахар дашха.

Керда шу доагІа,
адамаш,
Іохеца бе доахка
герзаш,
Кердача шера дунен тІа
Декалда пандара
мерзаш.

СОВЕТСКИ СОЦИАЛИСТИЧЕСКИ РЕСПУБЛИКАЙ СОЮЗА ХАЛКЪА ДЕПУТАТИЙ СЪЕЗДА

СОЦАМ

СССР ВИЦЕ-ПРЕЗИДЕНТАХ

СССР халкъа депутатий Съездо соцам бу:

СССР вице-президенталла новкъост Янаев Геннадий Иванович харжа.

СССР Лакхехьарча Совета Председатель
А. ЛУКЬЯНОВ.

Москва, Кремль.
1990 ш. 27 декабрь.

СОВЕТСКИ СОЦИАЛИСТИЧЕСКИ РЕСПУБЛИКАЙ СОЮЗА ХАЛКЪА ДЕПУТАТИЙ СЪЕЗДА

СОЦАМ

СССР ГЕНЕРАЛЬНИ ПРОКУРОР ЧІОАГІВАРАХ

СССР Президента представленега а хьежа, СССР халкъа депутатий Съездо соцам бу:

СССР Генеральни прокурорална новкъост Трубин Николай Семенович чІоагІве.

СССР Лакхехьарча Совета Председатель
А. ЛУКЬЯНОВ.

Москва, Кремль.
1990 ш. 27 декабрь.

СОВЕТСКИ СОЦИАЛИСТИЧЕСКИ РЕСПУБЛИКАЙ СОЮЗА ХАЛКЪА ДЕПУТАТИЙ СЪЕЗДА

СОЦАМ

СССР ЛАКХЕРЧА АРБИТРАЖНИ СУДА ПРЕДСЕДАТЕЛЬ ХАРЖАРАХ

СССР Президента представленега а хьежа СССР халкъа депутатий Съездо соцам бу:

1. СССР Лакхерча арбитражни суда Председателалла харжа Яковлев Веннамин Федорович.

2. Нов. В. Ф. Яковлевна СССР Керттерча паччахьалкхен арбитра полномочеш дІатІаяхка СССР Лакхера арбитражни суд вІашагІъелла яллалца:

СССР Лакхехьарча Совета Председатель
А. ЛУКЬЯНОВ.

Москва, Кремль.
1990 ш. 27 декабрь.

МЕХКА ХАЛКЪАШКА

Советски Социалистически Республикай Союза халкъа депутатий Съезда кхайкарал

Хьамсара мехкахой!

СССР халкъа депутатий йиълагІа Съезд кхайк шуга, мехка гражданашка.

Тхоай бехктохама боарам ихета а бен, оаха, СССР халкъа депутаташа укх Съезде тхоашта мел могар даьд политически экономически хьал тоадара, гІулакх дикагІча оагІорахьа дерзадара, мохк ца талхийташ соцабара. Съездо тІаяйщай советски наха дІадехараш цар догдоахараш, цар саготонаш йоахколаш массе оагІорахьара чулоацаш йола чІоагІа программа.

Оаш хьинаре дакъа лоацаш санхетамен хьал ца лоаце, демократически Іаьдалон халкъон вІаши цхьана гІулакхаш ца леладой мохк кризиса кІалхарбаккхара тІаерзаяь йола Съезда решенеш дьасса хабар хинна юсаргьа. Из оаха дика ихетаду хІаьта цуцухьа берригаш чІоагІа тІаХьех позитивни гІулакхаш леладара.

Гражданскн барта хилараи цхьана гІулакхаш леладаран тІахьех оаха реализман бехктохамен уйла йолаш вола, шиъ цІа а шиъ мохк а тоабар духьа ихотавален болх бен нийча вола хІаравар. ХьатІакхьачча цхьанне шоллагІчунга кулг дІакховдаде деза сахьат — духхьал цхьоагІо хилярах исторе критически хенашка мехка халкъаш цхьа санна дуккхаза халонех кІалхардийнад.

Халонаш шиъ-шеГа дІайоргяц. ДІахо йодача хана яха езаш духьленаш кІезига яц. Цхьабакъда бехктохам кхета а бен оаха бакъду хьал тоадара эшараш долаш долга.

Исполнительни Іаьдал чІоагІдара хьакъехьарча Съезда решенеша хьаьо мехкарча берригача граждана-ша, еррига организацеша, учрежденеша, предприятеша законаш нийса кхоачашдар Іалашдергдола паччахьалкхен управлене структура. Зуламашта, коррупцена, теневой экономикана духьала оттара дола хьалаш хьадара эша гІулакхаш чакхдаьхад.

Оаха тІахьех демократизаци яра хала ницъ дІахо-бахьара. Цунна йола альтернатива йолаш яц. Цхьабакъда шоай безам бар де гІертар законагІа доаца хІаматт леладар бахьан долаш наьха кхерамале, кхыметтел цар вахар а дІадала дезача хьалъча хана паччахьалкхен керттердарех деккар да шиъ гражданаш лорабар. Тахан эггара хьалхарча плане отт кхетамца вІаштІехьяькиха йола дисциплина лардеи латташ йола элементарни порядок Іалашъяра дешаш, хІара саг тешаш хургболаш ий таханарча а хьатІадоагІача а денах, кхоачам хиллал мел эшар хургдолаш, вай бераш унахцІена долаш хьалкхувргдолаш, шоай а гаргарча наьха а вахара хила тарлуча кхерамах нах лорабала безаргбоацаш.

Инфляци юхтохара, товарех рынок хьалйизара сихха де дезаршта, кхачаи ресурсаш нийса дІаекъара бола тІахьожам чІоагІбара тхоаш тІехьа долга дІакхайкадьд оаха. ХІара болхлочун шиъ хьаттий ларда гІа производствана стимулировани ергйолча рыночни экономикагахьа гІа баькхаб вай. Де мел дезар да мехка регионашта юкъе этта хинна боахамий бувзаман талхара процесс соцаяра, экологически кхерамзле Іалашъяра. Предприятей коллективаш оаха тІахьех договорехи вІаши юкъерча поставкайн хьакъехьара шоай декхараш нийса кхоачашдара. Производство соцаргйолаш хІама хилийта йиш яц! Цо къаман катастрофа хилийтар кхерам ба.

Оаха тІахьех цхьана гІулакхаш леладара мехка халкъа депутатий Совета. Ховш ма дий цар массане а — поселковни юртийн яраШкара денз республиканскин союзнин яраШка кхачалца яраша — шоай полномочеш цхьан хьастара хьаэцилга: царна бокъонаш телараш цхьа харжархой ба. Духхьал цу цхьан хІамо хьакхех цхьана гІулакхаш леладе дезилга, юкъе къовсаман ца а леладеи.

Тхо кхайк еррига политически партешкен общественни боламашкен конструктивни цхьана гІулакхаш леладара уж тІахьехаш. Съездо, тхона хетачох, дІахьехад тайп-тайпарча низаша цу тайпара цІенен хІама хьакхоаллашц диалог ишшта е еза — из дІахо ихьа а дегІайолаеш а йоагІа.

Тхо шуга, тхоай харжархошка, кхайк тхоаш хьалладар дехаш. Шун гІо — уйла ца еш политически гІа боаккхилга, эттача хьала кхы а чІоагІагІа дестабилизаци е мехка кулгалхошца вІашн хьинарегІа гІулакхаш леладара.

Оаха тІахьех цхьана гІулакхаш леладара мехка халкъа депутатий Советаш. Ховш ма дий цар массане а — поселковни юртийн яраШкара денз республиканскин союзнин яраШка кхачалца яраша — шоай полномочеш цхьан хьастара хьаэцилга: царна бокъонаш телараш цхьа харжархой ба. Духхьал цу цхьан хІамо хьакхех цхьана гІулакхаш леладе дезилга, юкъе къовсаман ца а леладеи.

Тхо кхайк еррига политически партешкен общественни боламашкен конструктивни цхьана гІулакхаш леладара уж тІахьехаш. Съездо, тхона хетачох, дІахьехад тайп-тайпарча низаша цу тайпара цІенен хІама хьакхоаллашц диалог ишшта е еза — из дІахо ихьа а дегІайолаеш а йоагІа.

Тхо шуга, тхоай харжархошка, кхайк тхоаш хьалладар дехаш. Шун гІо — уйла ца еш политически гІа боаккхилга, эттача хьала кхы а чІоагІагІа дестабилизаци е тарлуш йола забастовкашн кхыйола акцеши елга юхаторхарах латт. Шун гІо — саботажан спекуляцеиен наькъаш деккардола эффективни балха тІахьожам вІаштІехьбаккхар. Шун гІо — кхыча халкъашта, моллагІча хьамех, ди лелаберех, уйлаш ярех болча наха дикадар хилаю ловш хилар.

Шун гІо — СССР Президентах, обществе реально долаш дола тайп-тайпара хІамаш хьагойташ йолча мехка депутатсни корпусах тешаш хилар.

Тхо тешаш да СССР-е экономически демократически хувцамаш делга дІахо дахьара дола дика хьалаш хьадаран дунен халкъашта юкъера кхерамзле чІоагІъяра тІаерзаяь йола Советски паччахьалкхен арахьара политика оаш хьинаре хьалоацаргхиларах.

Тхо кхайк шуга Керда, 1991 шу хьатІакхоачача хана. Вай дуиха сатийса сатеи бахьалба цо вай Даьхенна, хІаьта хІара советски дезала — дика хІамаши яразн.

СССР ХАЛКЪА ДЕПУТАТИЙ ИИЪЛАГІА СЪЕЗД.
Москва, Кремль.
1990 шу, 27 декабрь.

1991 ШЕРА ЯНВАРЕ НОХЧ-ГІАЛГІАЙ РЕСПУБЛИКА ЛАКХЕХЬАРЧА СОВЕТА ПРЕЗИДИУМА ЧЛЕНАША ГРАЖДАНАШ ТІАЭЦАРА

ГРАФИК

Петренко А. Н. — Нохч-ГІалгІай Республика Лакхехьарча Совета Председателя хьалхарча заместителя гражданаш тІаэцаргба г. Грозне 12 январе 9.00 сахьат даьлча денз 13.00 сахьат даллалца; Знаменское яхача юрта 23 январе 12.00 сахьат даьлча денз 16.00 сахьат даллалца.

Султыгов М. А. — Нохч-ГІалгІай Республика Лакхехьарча Совета Председателя заместителя гражданаш тІаэцаргба г. Грозне 17 январе 15.00 сахьат даьлча денз 18.00 сахьат даллалца.

Бутаев А. М. — къаман политикен къамашта юкъерча гІулакхийн дешашта йолча массазарча депутатски комиссе председателя гражданаш тІаэцаргба 4 январе 15.00 сахьат даьлча денз 18.00 сахьат даллалца.

Хациев Л. Н.—халкъа образоване, Іилма, культура, дина, наха кхетам балара, спорта, этика дешашта йолча массазарча депутатски комиссе председателя гражданаш тІаэцаргба г. Грозне 11 январе 15 сахьат даьлча денз 18 сахьат даллалца; Ачхой - Мартане 18 январе 14.00 сахьат даьлча денз 17.00 сахьат даллалца.

Эльмурзаева Г. Б. — наьнален беральи, кхалнаьха къахьегамен бытеи, дезал лорабара дешашта йолча массазарча депутатски комиссе председателя гражданаш тІаэцаргба г. Шаьла 10 январе 14.00 сахьат даьлча денз 17.00 сахьат даллалца.

Чапсуркаев А. Б. — унахцІено лораяра, социальни дешашта, ветеранийн, инвалидий, къоаной гІулакхашта йолча массазарча депутатски комиссе председателя гражданаш тІаэцаргба г. Гудермесе 11 январе 14.00 сахьат даьлча денз 17 сахьат даллалца.

Нохч-ГІалгІай Республика Лакхехьарча Совета Президиума членаша гражданаш тІаэц г. Грозне Нохч-ГІалгІай Республика Лакхехьарча Совета здане, № 203 йолча комнате, районашка гражданаш тІаэц горрайсоветий зданешка.

ДУНЕН ЧЕМПИОН

Лионе Карпов Анатолеца шахматех ловзаш 22-гІа парти цхьаккха кот ца воалаш чакхъяькхачул тІехьагІа Каспаров Гарри кхы цІаькха а 3 шера шахматех ловзара дунен чемпион волаш висар, шиъ еррига очкаш 12-нега дІа а кхоачаеш.

Дагадохийтаргда вай, положенега диллача, чемпион волаш висара духхьал ишшта лайзача цунна кхоачам хинналга. ХІаьта а чІоагІагІа барех болча советски гросмейстерий къовсам дІахо хьоргба, хІанз счет 12:10 йолаш дунен чемпион хургвар белгалваьннавале а, е Каспаров котваллалца, цу боарам тІа кхача 12,5 очко яккха еза цун, е счет 12:12 хиллалца. Из хургда цхьаннегахьа совле йоацаш къовсам чакхбаьнна6 призовой фонд а цхьатарра екъаргъя яхилга.

(ТАСС).

Париж.

ДИКАГА САТУВС ВАЙ

КПСС Нохч-ГІалгІай рескома секретара Х. М. Дзейтова интервью

Ух деношка Москве баха хилар Нохч-ГІалгІай Республика халкъа депутаташ, Назрановски, Сунженски, Малгобевски районий кулгалхсй. Иштта царца вар Нохч - ГІалгІай Республика халкъа депутат, КПСС рескома секретарь Дзейтов Мухьмада ХІарон а. Тха корреспонденташа дийхар Х. Дзейтовга, шоаш Москве бихьача наькъах а тахан республике эттача общественно - политически хьалах а дувцалга.

— ХІарон, сенца дувзаденна дар шо, шоай бехктокхаме балха моттигаш а йита, сагота Москве дахар?

— Шоана ховш ма хилла-ра, тІехьарча хана хилар Назрановски, Сунженски, Малгобевски райсоветий чрезвычайни сессеш. ХІаьта кхаь района депутаташа цига тІаийца решенеш, СССР а Россе а кулгалхошка дІайовзийта а царца вай къаман дешах лаьца вІашагІкхета а лаьрхІа дахадар тхо. Тхо дукхагІа Россе кулгалхоша ма дош къоастадарга сатувсаш да. ХІана аьлча, тІехьарча хана цар репрессированни халкъний бокъонаш меттаоттаяра хьакъехьа соцам тІаийцаб, кхыйола лоархІаме решенеш тІаийцай. Цудухьа цига оаха тхоай решенеш дІа а елар, нагахьа санна гІалгІай халкъан проблема къоаста ца еш хІанз санна тІехьайоахе. дІахо оахош де лерхІар дІа а хайтар.

— ХІарон, малагІча кулгалхошца вІашагІкхетар хилар шуй?

— Россе парламенте дахача хана, тхо тІаийцар РСФСР Лакхехьарча Совета председателя заместителя Р. Хасбулатова. Цунца вай проблемаш лаьца хьадда къамаьл а хилар тха. Цо тхо тешадир гІалгІай автономи меттаоттаяра дош 1991 шера къоастадергдолгах. Къаьста са дувца бе-зам бар РСФСР Лакхехьарча Совета Председателаца Б. Н. Ельцинца тхоай хинна лоашача вІашагІкхетарах, СССР халкъний депутатий IV-ча, съезда перерыв йолча хана араваьннача Б. Н. Ельцинца фоІе вІашагІкхийтар тхо. Цийна тхо малашд хайча, гонахьа кхеста — корреспонденташ юстара а баьха. тхоца цхьан саьн чу Іо а хайна, 20—26 минута къамаьл дир цо. Укхаза белгалданкха деза, цу вІашагІкхетаре тхоца СССР Лакхехьарча Совета член, СССР халкъа депутат М. Дарсигов а СССР халкъа депутат Х. Фаргиев а, Нохч-ГІалгІай Республика халкъа депутат И. Кодзоев а хилар. Оаха Борис Николаевичага дІаделар Іодихьа хинна документаш, иштта цунга хьадда дІахайтар гІалгІай халкъ Российски Федерацена юкъера цІаккха арадаргдоацалга. Цул совгІа оаха цунга дІаьлар, нагахь санна Россе парламенто дукха ца говш ца проблема къоаста ца еш тІехьайоахе, гІалгІаша къаман чрезвычайни съезд хьа а яь, суверенитет дІакхайкаергйолга. ТІаккха цо тхогга аьлар, съезд яра сихдала йиш яц, шун дош оаха гарггарча хана официальни наькъаца къоастадергда. Ховш ма хиллара, РСФСР халкъа депутатий аргІан йоацача Съезде тІаийцаб политически репрессеш ярца Іазап лайнача наха бола соцам. Цунца Съезде Россе Лакхехьарча Совета а тхона, кулгалхошта а тІадиллад, из соцам сессе политически репрессеш яь хиннача халкъашта реабилитаци ярах дола Закон тІаэцарца кхоачаш а баь, цунах тІадоагІача шера март бетта хургйолча РСФСР халкъа депутатий аргІанарча Съезде хоам белга. Вешта аьлча, из Закон тІаэцарца оаха шун автономи меттаоттаяра, цунца шун аннексированни лаьтташ хьадалара йола чІоагІа кІийле хьаертья. 1944 шера шугара дІадаькхар юхалургхиларах ше шек воацалга белгалдир цо. Бакъда, кІезига низткъало латт, цул хьалха шугара дІаяькхха город юхаялара гІулакх. Из а со цигача хьалвеча, къоастаде хьожаргда вай. Укх лаьтта кхел а хинна вай даха дусе, тІадоагІача шера шун а Поволжьерча немций а паччахьалкхенаш меттаоттаергья оаха. Из де-таро лургья тхона цу Законо. ХІаьта, цхьаькха а да, царех цхьан пункта тІа чІоагІаделар бокъо йоацаш хьалха дІадаьха хинна лаьтташ юхалулга. Лоацца аьлча, территориально реабилитаци елга хьадех цу пункто.

Тхо дІа-хьа къаьстача хана, оаха Борис Николаевичага дІахайтар, хІирий кулгалхоша гІалгІай хьакъехьа леладеча гІулакхашца. прописка ца ярца, нах балхара дІабахарца, цар вай Конституце бокъонаш телхаяь ца Іеш, дунен халкъашта юкъе лела законаш а телхаделга. Цул совгІа, оаха цунга хаьттар. ГІалгІайчене маца воагІаргва хьо, аьнна, ХІаьта цо дош делар, ше укх шера январь бетта воагІаргва, аьнна.

Иштта тхо тІадаха хилар СССР Лакхехьарча Совета къамий политикахи къамашта юкъерча гІулакхехи йола Комитета председателя Г. С. Таразевича. Белгалданкха деза, цунца а тха корта а болаш пайдане къамаьл хинналга. Оаха цунга ма ярра вай проблема дІайийцар. Бакъда, цо аьлар, вай долча хиннача комиссе оттаяь справка шийга хьакхьачяяц. Из хьакхьачачул тІехьагІа, комитете йийца а йийца, тхоай хаьдда позиции дІа а хайташ, РСФСР Лакхехьарча Совете дІачулургья. ХІаьта цига шун дош къоаста а дергда.

— ХІарон, вай Нохч-ГІалгІай Республика суверенитетах йолча Декларацех Іа массехк дош аьлча бакъахьа хетар тхона.

— Фу аргда цунах. ГІалгІай депутаташа шоай дош къоастадалца сабарде яххаше а, тІа ма ийцайий из. Бакъда, цу тІара еррига пункташ вайна хеттача беса дика я ала йиш яц. ХІана аьлча, цхьаццА кхочамбоацараш да Декларацеи тІа. Керттердар да, Россецара къаста гІерташ хилар. Из тахан экономически оагІонга диллача, де эшаш хІама дацар. Бакъда, дика я цу тІара сага бокъонаш лораеш йола 5-гІа статья, иштта ГІалгІай дош нийсача наькъана, дoагІар хьа а луш, къоастадалца Союзни договора кІал кулгаш. ИздергдоацалгА дІахойташ йола 17-гІа статья. а. ХІанз парламенте уж, дагадеххача хана, хувцаргйоацаш тІахьожам лоатабара механизм хьае еза.

— ХІарон, хІанз вай Декларацин хьоахайча, цхьа хІама дагадехар тхона. Из вай ювца Декларацин тІаяйцачул тІехьагІа, Назраковски райсовета чрезвычайни сесси а яь, цига соцам бин, ГІалгІай къаман чрезвычайни съезд гулъе ац, аьнна. Оаха кхетадечох, халкъа цу тайпара съезд еш хиннай нахага дІакхайкаде, дувца лоархІаме хІама долча хана. ХІаьта Іа фу аргдар цунах?

— Нийса ях оаш, съезд еш хиннай, халкъа вахаре лоархІаме хувцамаш деш хилча. ХІаьта даггара дехаше а, сабар а ца деш из Декларацин тІаэцарца эгІазбахача Назрановски райсовета депутаташа цу тайпара сонам бир. Вайна, Б. Н. Ельцин хьал а вена, цо фу оал хьажжалца, вай лакхехьа дийца репрессеш ярца Іазап лайнача халкъашта реабилитаци ярах дола Закон тІаэцалца, укх шера март бетта хургйолча РСФСР халкъа депутатий аргІанарча Съезде из дош дувц е дувцац халца, цхьаццА а тайпара съезд е эшаш яц. Нагахьа санна цар вай проблема, цига а ца ювцаш, тесса юте, тІаккха вай мел бола низ оарцагІ а баьккха. цхьан дагара а долаш, съезд хьа а яь, воаЙ паччахьалкхе дІаккхайкаде еза, аьнна, хет сона.

— ХІарон, цу вай тхьоврА хьоахьеча съезда кийчо яра комитет вІашагІъеллай районий сессешка. ХІанз из болх беш я, хоржаш латт делегаташ. Укхаза цхьа хаттар отт: гІалгІай халкъа толлагІча съездо хержа Оргкомитет яцар-те ну тайпара съезд кийчъе езар? Цар полномочеш яц-те уж? Цивилизованни мехкашка деладечо гІулакхашка хъежача, халкъа съезд гулъар ма-дуж, цул хьалха хиццача съездо хержача Оргкомитета е Совета.

— Оаш оттадаь хаттар нийса да. Мадарра аьлча, хьалха шоллагІча съезде хержа Оргкомитет я съезда кийчо е езар. ХІаьта дІахо мел йола организацеш, партеш, бе-бе боламаш цунна новкъостал деш хила деза. Из дегІадаьхнача мехкашка делача законий чІогІъенна дІаэтта йола механизм я. Вай тахан ноай паччахьалкхе хьанхоллача хана, бокъонаш телхае ягІац. ХІаьта аз цу хьакъехьа ер-ннА предложени яштта яр: вай гІалгІай халкъо ший шоллагІча съезде хержача кулгалдара органе — Оргкомитете. съезд. кийчъяра. йола координационни совет хьакхоллалга. Цу юкъе бахна йиш яр Нохч-ГІалгІай Республика, райсоветий депутаташ, бе-беча формальни а формальни йоацача а организацей кулгалхой. ХІанз а ях аз, цу хьисапе вІашгІехьбакхха беза из болх. Нагахьа санна, вай цхьан лостаме из гІулакх вІашгІехь ца доаккхе, таханалца ший гІулаккех лоархІа а еш хьаена Оргкомитет юстара юте, тІехьагІо цунах къамана доккха зе даргда. Барт эгІаргба. Из дайта йиш яц.

Лоацца аьлча, хІанз санна официальни, парламентски наькъаца гІалгІай паччахьалкхе юхаметтаоттаяра гарга цІаккха, а хиннадац вай. Из Іалальмате дика болх ба. Цудухьа хІанз укх сахьате сухалбаро, хІаьта а, вай гІулакх дерриг а доадаь дІадоаккхардцеце а, геттара гаьндоаккхдаргда. Из ца дайтача сога хаьттача фу эш? Цхьа хІама мара эшаш: вай воайла юкъе бартцхьоагІо хилар. Тахан хьакъал, денад. дог-цІена мел вола саг из барт хьабара оарцагІвала веза. Сай декхар а из лоархІ а.

— Укх Кердача шера фу ала безам ба хьа эзараш болча газет дешарашка?

— Сона ала ловрдгаь пар-га: моташ-маьршца болашгоамал-хьагІ юкъера дІа а аьнна, беркате. ираае хилда шун рахар! Оаша ронкхача шерашка сатийса ГІалгІайчен паччахьалкхе меттаоттаяь шу хилда укхох! Из тоаеча. дегІаккхувзача толамеш даха низ хилба шун! Сога хаьттача, цул боккхагІа ловша баш цхьанна а гІалгІачоя.

— Баркал, ХІарон. Тха а безам ба тхоай коллектива цІерагІа Хьо Кердача шерашца дахьхала аувца.

Интервью йицараш
Х. ШАДИЕВ,
М. БАРАХОЕВ.

БАРТ-ЦХЬОАГІО ХИЙЛА ВАЙ

Иман Исмайлов Іабдул-Хьамид-хьажа дика вовзаш ва Наьсаре а иштта вай республике а. Къаман никгатаца, уйлашца, гІулакхашца бувзабенна хьабов гІа цун никъ. ХІанз Энажкъонгий-Юрта керда хьалдаьча маьждига имам ва иза.

Хьинаре дакъалоац Іабдул-Хьамида района юкъарча вахаре а.

ХІанз ер шу чакхдоалача деношка цу районерча тха собкора М. Зангиева къамаьл хилар Измайлов Іабдул-Хьамид-хьажца.

Корр.: Іабдул-Хьамид-хьажа, чакхдаьн над 1990 шу. Хьа дег чу, хьа вахаре фу лер йитар цо? Фуд, хьона хеташ, вай уйла е езаш цо дитар?

І-Хь. Дагардаргдоаца дукха хІамаш дитад вайна пу шеро. Даьла дикаца. Царна юкъе къаьстта ала деза, вай къамах а вайдар мо репрессей гІелал лайнача кхыча къамех а дола дош цхьан кога тІа этта хилар. Кердача шерача даьккъал бувца лов сона. из дош къоастадеча хьалхалаттараш. Иштта я цу шеро са а са дерригача къаман а дег чу йита керттера гІозале.

ДІахо, хьанна дагадар цу шера эгІара хьалха Нохч-ГІалгІайченера 120 саг Манка, Хьажа-Ца гІоргва, аьнна.

Уж цига бахарах дикка беркат даьнад. Цар сийна, цар цига бихьача наькъа сийна пхьенаш дуташ, юкъера довзаш дІадоахаш дукха моттигаш хилар вай республике.

Из шу исторен юкъе гІоргда, Наьсаре керда исламски институт хьаелларца. Хьужаре хІана алац цох, яхаш хаттараш деш нах нийслу. Малхбоале цІи хезача **имама ГІазале аьннад: «Философи юкъе** йоаца Іилма даьгача каьхата чилла яе. Цудухьа, дунен хьаькъал, дунен вахара идеологи юкъе ца хилча, сенна эш моллагІа дола Іилма. Іилма деций бусалба хьехам а? Бусалба динца цхьана Іомаде деза кхыдола Іилмаш а. Цудухьа «Институт» оал дох.

Корр.: Іабдул-Хьамид, сога хаьттача, духагІа къахетаме бийзаб нах, шоайла безамегІа ба. Масала, Керда шу дездеча деношка Энажкъонгий-Юрта Совета исполкомо яьча решенеч, шоай юрта цхьаь-миска бисача наха (67 ва уж) цІей хьамара сагІийна кхоккха килограмм шекар дІа-хьа денъаш лелар нах. Цу масало хьагойт, къахетам Іаьдала органашца а кхоачаш латталга. Бакъдий из?

І-Хь.: Бакъда. Къахетам боацача моттиге беркат хилац, барт хилац. ТІаккха, вайна ховш ма хиллара, из «лазар» юкъедолча къахьегама коллективай болх а дІа мича бода лерттІа. Къахетам массанахьа а эш.

Корр.: ДІадаха шу. Іа яххача тайпара, динача хІамаех диза а беркатегІа хиларца а дикка белгалдаьнна да, цул хьалха дІанхачарел. Ца хилча, ца нийсделча бакъахьа долаш хІамаш а хинна ма хургдий. Малагіаш да уж?

І-Хь.: Цу хьакъехьа аз аргдар, вай нийсагІа а аттагІа а дІагІоргдолча наькъ тІа ког дІабетталургбола моттигаш юташ йолча, вай цхьайолча воча оамалех лаьца. Сона хеташ, царех эггара зенегІъяр, цхьа дика хІама дІадоладаьча сатагара даьнна гІалат хьалсувса а деш, цунна гаьнаш духьалтувса оамал я. Тийшаболх ба цо лелабер, яхаш, гІийбаташ ду, наха хьалхашка из Іотоіаве гІерт. Цу гІулакхо вІашна байтац нах а цар уйлаш а. Вайна тахан гуш ма дий из: кхыметтел дукхача шерашка денз вай къаман са Іувдаш хьабоагІа бала дІабакхха оагІбаьнача наха а новкъарле ю цу гІулакхо. Аз ювцар — вай йоаца автономи, вай мехках дІакъоастадаь лаьтташ, йоаца политически а социальни а бокъо я.

Къамо докхкал ду цу деша хьалхабаьнна леларех, царга ладувгІаш а царгара даргдолча диканга сатувсаш а ца къам. ТІаккха хьажал, цу къаман викалашта южъера цхьоагІо миштай?.. Воайла яхьаш делаю зама а ди а ма дацар вайна тІакхаьчар. ХІаьта а...

Тайп-тайпара уйлаш, нигаташ. хьаькъалаш, дагардараш духхагІа хилча — дикагІа да, нагахьа санна цар дерригне тоатолгаш юххера а цхьан барта доагІе, цхьан наькъ тІа доале.

Корр.: Хетаргахьа иттех неформальни тоабаш я вайцига вІашагІкхийтта. Сов дукха яц-хьогІ уж вай зІамигача къаманна юкъе, аьнна хеталу.

І-Хь. Аз тхьоврА аьннача тайпара, уж вай ювца неформальни организацеш, хІараже ше-ший идеяш йола партеш я, зІамига яле а йоккха яле а. Нагахьа санна цоай наькъаш-идеяш вІашка а увзаш, къаман керттерча наькъах хьакхета гІерте, дика партеш я уж, хІаьта цар дукхал вайна вІалла новкъа а яц. Бакъда, харц яле а бакъ яле а. шоашай оагІонашкахьа дІа-хьа а гІерташ, шоайла къувса партеш вайна эшац. Царех къаманна пайда баргбац. зе мара. Уж дукха тоабаш, группаш, партеш товш а ца товш а моттигаш хул. Сога хаьттача, аз вайцчга, вай ГІалгІайчене, цу тайпара цхьаккха парти хулийтаргьяцар, Советел совгІа. Тоъаргья къаман викалаш юкъе боагІа Іаьдала, къаман советаш хилча. Къам дІа-хьа декъа партеш-тоабаш эшац вайна. «ВІаши къеста ма къеста. — йоах Дала Къорі а тІа. — кхерамерча берга йистера хьа а даьха, цхьа тоаба хийла аьнна, вІашагІтехад Аз шо».

Корр.: Миштa хилча бакъахьа хет хьона ер керда шу, сенга сатувс Іа?

І-Хь.: *Сталинско-бериевски кънзача гІозаро харцонца дІабаьккха мохк бІарча юханхачарга сатувс аз, дерригача вай къамо санна. Со теш из бала кастта дІабаргхиларах. Цунца дувзаденна дукха дика хІамаш, дукха эргалонаш хургья вай вахаре. Лоаллаха дахача хІирий къаманца исторически йІаьххача ханашка вайна юкъе хинна барт юхаметтаоттаргба. Вай а хургда воайла Іимерзагіа, бехктокхамегІа.*

Тхо, ди лелабу нах, юстара хургдац. Тхоай оаз, вна дІанхоачача тайпара, воча хІамаех вай вахар цІенде. кхуьш йоагІача тІехьенна дика хьехам бала. шоай заманга хвежжа хьаькъал долаш кагІрхой хилийтара тІехьа хургда тхо. ХІанз а бу оаха къонабаршта юкъе цу тайпара болх. Сомайоахаргья вайнаьха къаьнара динагІа йола оамалаш, традиеш. Масала, белхий белга хІанз вахаро ше бакъдаь хьаллаьцад, ала йиш я.

Вайна а берригача Советски мехка мел дахача къамашта а даькъала, беркате, перестройка дунхагІа кайоалаш хилда Керда шу!

КЕРДАЧУН УЙЛА ЕШ

Тахан нохк экономически кризисера хьалбаккхара уйла еча хана, каст-каста хьехаду ахархой фермерски боахамаш хьакхоллалга. Дукхагічар из этап арендага гІолла чакхъялкхха еза, йоах. ХІана аьлча, цу процессе дика новкъостал дергда цу тайпара боахамаш сихагІа вІашагІдохкара, цар болх хеттача беса дІабахийтара. ХІаьта мехка дукха арендатораш ба фермерски боахамаш хьакхолла таронаш а йолаш, цох малагІа пайда баргба а ховш. Бакъда, царна моттигерга кулгалхоша фермерски боахамаш хьадара новкъарле ю, цу хьакъехьа йоадам боллаш цар лоархІам белгалбоаккхаш дола законаш ца хиларах. ХІанз, ховш ма хиллара, РСФСР халкъа депутатий аргІан йоанача Съездо цу лостамагІа къахьегара дола наькъаш белгалдаьхад. Иштта цига тІаийцар лаьтта наьха доалахьенгахьа дергадеш дола Закон. Цу мердадарашца дувзаденна оаха массехк хаттар дир республика агропрома колхозий гІулакхаш деладаре йолча отдела начальника заместителага Ужахов Борисага.

— Вай къамаьл РСФСР парламенто тІаийцача цу лоархІамерча лаьттах долча Законашгара дІадоладе безам бар са. Ховш ма дий, цу хьакъехьа бе-бе уйлаш хилар. Цхьабараша из социализма принципаш йохаяр санна лоархІ. Хьона фу хет цунах?

— Сога хаьттача, из Закон дукхха хьалхагІа тІа а ийца болх беш хила дезаш дар. Нагахьа санна хІанз РСФСР халкъа депутатий Съездо деш санна, из шу хьалха СССР парламенто дан даларе, цу юкъа мехка юрта бсахаме белгала хувцамаш хинна хургдар дикагІча оагІорахьа. ХІанз бебеча бюрократически уйланигат долча франпеша цунна духьала къамаьлаш дувце а, из Закон ахархошца дукхача хана денз сатийсар кхоачашдаргахьа баьккха лоархІаме гІа ба. ХІана аьлча, цу Законо ахархоех бокъонца шоай лаьтташ дай бу. ХІанз лаьтта моттигерча Советашка гІолла дохка йиш йолаш да. Ховш ма хиллара, коллективизаце, тІаккха совхозаш ярца ахархой лаьттанцара хийрбаьхар. Цунца уж юрташкара дІааха болабелар е кхыйола говзалаш караерзаяра тІабийрзар. Из иштта хилар хьахьокх дукхача факташа. Масала, вай республике дукха юрташ, нах дІа а баха, яьсса латт. ХІаьта хьалха ахархой лаьттан дай болча хана цар безамца карадерзадора лоаманцара лаьтташ а тІехьа. Цига хьалхехйора вІалла дагайоаца культураш: нарсаш, помидораш, ябакхаш, пасташ, харбазаш, коартолаш. Цу хана дар дика нхетадора совлен продукци йохка е паччахьалкхенга дІачуяла бокъо йолаш шоаш болга. ХІанз арендаторашта еннай из бокъо. Цига дукха духьаленаш нийслу. Бакъда хьалхарчара, шоаш лаьттан дай хиларах тарра, лакхера хьалхадакхарах а доацаш. цу лаьтта шоашта бакъахьа хеташ йоа культура дІаюкра. ХІана аьлча, царна дика ховрра цига малагІа культура дикагІа хьахул. Бакъда, халахете а, застойни оалача ханашка царна цІагІа доаханца деладе а тІехьа бокъо лацар. ТІехьагІо юртбоахама продукташ хьаеш хиннараш, уж хьа а ийеш, яа езача цхьачар. Цудухьа цар городера даьтта, шура, нахча ийнора. ХІаьта хІанз уж продукташ городе а яц.

Белгал ца даькхача даргдоацаш цхьаккха хІама а да. Хьажал шо, цу хана цар хьалкхебаь башха дика хьувкъам чуэцара кхычахьара низ леха безаш хиннабац. ХІанзарча боарамга диллача, цар лакхагІа хьувкъам чуэцаш хиннабале а. ХІанз совхоза е колхоза кулгалхой хьувкъам чуэцара гІо дехаш хул. Цунца гуш да наьха хьалха санна колхозашка, совхозашка болх бе безам боацалга. Масала, гІонна бахкача наха из болх дог лазаш хьабац. Цунца духха маьхе ялат чу ца эцаш дус. Хеттача беса доакъар Іалашдац. Цудухьа лерттІа доахан Іангара даха вІаштІехьдалац. Иштта шура а кІезига лу. Из деррига а ахархой лаьттан дай ца хиларах ницлуш хІамаш да.

— Хьона хетачоІа, лаьтта ахархошка дІа а денна, фермерски боахамаш хьа ца дой кхачаш программа кхоачашъюлургьяц?

— Цу хьакъехьа со цІакхха а шин дагара хиннавац. Аз массаза совещанешка, собранешка хьалхадоахар, лаьтта, цу тІа болх беча наьха доалахьа хила дезалга. Нагахьа санна из ца дой, вай тахан юкъеяхувлача бе-бе методех хІама хургдац, яхаш. Бакъда, со харцахьа уйла ю саг а доархІаш, аз яхачунга ладувгІа ловш бацар. ХІаьта аз дийцар, кІала бух а болаш дар. ХІана аьлча, со каст-каста балхана дувзаденна колхозашка ухар, цигача юрта боахама даькъера гІулакхаш тоадара хьакъехьа ахархошца дагавувлар. Цар массане а хьалхайоах ер уйла — лаьтта ахархошца дІадала деза. Нагахьа санна вай цу наькъагІа ца долхе, мохк кризисера арабоаккхалургбац, кхы а чІоагІагІа аххабаха мара. ХІаьта со царца цхьан дагара ва.

— Вай республике фу ду, ахархой боахамаш хьакхоллара цийчо еш. Цунах Іа дийцача бакъахьа хетар тхона?

— Тахан Нохч - ГІалгІай юрта боахама министерствас ахархой (фермерски) боахамаш хьадара керттера терко ю. Масала, уж хьакхоллара практически а методически а новкъостал деш тха специалистаца Грозне, районашка семиначаш чакхйоах. Цул совгІа, дикача специалистех болхлой группаш вІашагІъехкаЙ. цар районашка дІа а ухаш, ахархой боахамаш хьакхолла безам болчаона эцаш дола наьхаташ кийчдергдолаш. Иштта ахархошта лаьтта къоастадайтача а практически гІо ду оаха.

Тха новкъостаца 1990 шера вай республике 871 ахархой боахам вІашагІбеллаб, цига болх беш ва 3781 саг, царна тІачІоагІдаьд 12069 гектар лаьтта. Царех 66 боахам, продукци хьалкхе а ещ, йохаш ба.

— Ховш ма хиллара, моллагІа кердадар юкъедоаладеча чІоагІа лоархІаме да, из кхета а деш хьаллацар... Чудухьа ха ловра, из гІулакх районашкарча кулгалхоша мишта хьаллоац?

— Хіанз укх сахьате дувцача къамаьлага диллача, ахархой боахамаш хьакхоллара духьале еш кулгалхо кораваьвац тхона. Бакъда, дег тІара кердадар хьаллоацаш, из хийцца дІадахийтара новкъостал дераш а дукха бац. Царна хет цунца шоай бера доал дІадоалаш санна. Бакъда, уж гІалата ба. Сога хаьттача, колхоза цхьаккха пайда а ца беш, эрий дадача лаьтташка ахархочо дика хьувкъам хьалкхебе гІерташ хилча, цунна ма хулла новкъостал де, цул совгІа цо из дарах барнал ала дезар. Арендни подряд юкъейоалаеча хана а, цу тайпара тенденци дегІааха йолаелар. Кулгалхоша шоашта хур-могар дора, из болам вахаре чаих ца балийта гІерташ. Укхаза а цхьацца духьаденаш хила тарлу.

Бакъда, Шатойски района кулгалхоша кердачун лоархІам кхета а беш, корта болаш новкъостал ду. Масала, укхаза сиха къестаду ахархой боахамашта регистраци яра, царна лаьтта къоастадара, керттера средстваш ссуден далара дешаш. Тахан цу районе лаьттах пайда эца бокъо луш йола акт дІаеннай 356 боахама. ХІаьта царех 30 толаме болх беш ба. Из гІулакх дика вІаштІехьдаьхнахад Назрановски, Веденски, Ачхой-Мартановски районашка. Укхаза иерттера белгало латт цу районашкара нах дІабаха яьсса йиса хиннача юртий вахар дийнлуш хиларах.

— Тахан хьалха-м дац-те ахархой боахамаша доахача толамех дуяца?

— Дац. ХІана аьлча цу лостамагІа къахьегача наха лоаццача хана белгала толамаш даха вІаштІехьдаьннад. Масала. вай ланхе йийпача Шатойски районера ахархочун Демильханов Хасой боахамо шоаш леладеча доахангара хІанзле алсамо шура, нахча йоаккх, коартолаши бьадазараши хьалкхеду. ХІаьта царца берий беш, районни больница Іалашъю, юхейисар базар тІа йохк. Иштта. ахархочун Муртазалиев Султана боахам жа леладеш ба. Царга дулха а тхан а лаьрхІа лелабеш 800 устагІа ба, царех 600 жий ба. Цо оттадаьча договорага хьежжа, тха колхоза дІалу. ХІаьта дулх базар тІа дохк. Цунца цар нах дулхаца Іалашбу.

— Колхозашен совхозашен малагІа новкъостал ду цу боахамашта шин юга тІа уроттара?

— Аз лакхе хьоаха мадарра, паччахьалкхено ссуда даларца — ахчанца новкъостал ду царна. ХІаьта вай замалахьа ахча хиннадар, аьнна, доалаш дац, цунах хьаэца хІама па хуле. Цу даькъе колхозашен совхозашен дика гІо ду техника, дохан, жа, минеральни удобренеш, ги Іалашдара. Иштта юрта боахама министерствос 1990 шера царна лаьрхІа зІамига габаритни техника, автомашинаш, вІашагІдехкаш дола цІенош, электростанцеш лоаттаяра заявка яьй. Цул совгІа, оаха гаьнна лоам чу ядача юрташта тІадолха наькъаш дохкача, электролини дІа тІаьхоча гІо ду. Масала, Итум - Калински районерча Зумсой яхача юрта бахача наха дехарах, Ушкалой яхача юртаца из ювзаш йола 10 километр никъ билла доладеннад, цул совгІа электролини йилла а лерхІ. Мадарра аьлча, оаха тхоай низ дІакхоачар дергда цу боахамашка цхьаккха а тайпара новкъарле йоацаш болх байтара. ХІаьта, из де вІаштІехьдаргхиларах тешаш а да тхо.

Интервью нйпар
БІАРХОЙ Мухьмад.

АВТОРХАНОВЦА ДАЬККХА КХО ДИ

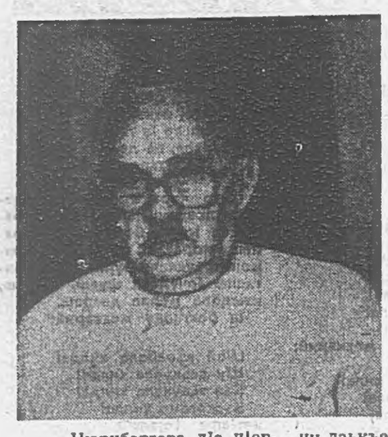

Ховш да вай мехкахочун Авторханов Iабдурахьмана бокъонаш меттаоттаяра лаьрххIа вIашагIъелла комитет йолга. Цун кулгалхо ва СССР халкъа депутат Авторханов Супьян. Дукха ха йоацаш Супьян хиннав Авторханов Iабдурахьман волча хьовшалгIа. Цунца шиъ хиннача вIашагIкхетарах дувц по:

— Нюрнбергера дIа цIермашинаца вахар со, Мюнхене. Цига вахаш ва Iабдурахьман. Вокзале сона тIавера лакхача дегIара, товш вола саг. Из Авторханова воI хиннавар: «Нохчо вий хьо? аьнна, цо хаьттача чIоагIа цецваьлар со. Шиъ цIи Тамердан йолга хьа а хайта вайнаьха IаьдалагIа мархIа ийккхар из сона. Цо дIавигар со да волча, фусаме. Города йисте, чIоагIа хозача, сатийнача моттиге я цун кхо цIа дола квартира. Эггара хьалха аз зийра, Iалъмате дукха литература цар цIаргIа хилар. НоIагIо дар эрсий меттала дар, вай мехкара газеташ, журналаш а дар царна юкъе.

— Супьян, цхьаболчар йоах Iабдурахьман лазаро мIалгIта метта ва, бакъдий из?

— Аз-м аргдацар из сел лазаро кIалвитав а. Вужаш а гIотташ а ва из. Вешта ханага диллача а дикка ха йолаш саг ва Iабдурахьман. Цун 82 шу дьянад. ХIаьта со гучаваьлча, чIоагIа гIадваха сона духьал а вера. Безаме юхь-сибат долаш саг ва из. Цунца аз даькхача кхаьа дийнахьа тха мел хиннача къаматлах керттердар, вайнаьха къам, пергIата дакхара тIадерзадаь цун хинналгра гучадаьлар сона. ХIаьта дукха ха йоацаш хиннача Нохчий къаман халкъа съездах, цига баьча сочамех аз лийцача бIаргех хий даьлар къоаночоа. Цига ше делегат хержа хинналгра ховш вар из.

Даймехкан, Нохчеченех дукха хийттар цо сога. Ше вокхха саг вале а, моллагIа пецвоаккхаргволаш дукха хIама дагалатт цунна, дицденнадцаг Даймехкаца дувзаденна цхьаккха хIама, из цунах къаьста 47 шу дьянналале а.

1942 шера эмиграце ше вахале. Нохчийченах а, Россе историех а лаьца пхиъ книжка яздаьд Авторханова. Белгалдаккха деза, цун сесага Людмила Петровнас аьннача тайпара. чIоагIа ше мукъавеце а шиъ мехкашара бувзамаш хIара денна яхар мо чIоагIдеш, царна бокхха теркам тIабохийташ Iабдурахьман хилар. Таханг а тIехьа мехках дьякхха вайнаьха къам, цун бокъонаш йиза хIанз а меттаоттаяь па хилар чIоагIа новкъа да цунна.

— СССР дукха дийцал сох а со санна болчарех а во хIамаш. Дийнахьа а бус а газеташка, журналашка, телерадиопередачашна дукха йора тхона духьалара пропаганда, — йоахар Людмила Петровнас. — Бокъонца долчча бесса гIулакх дуненна дIадовзийта. гIерташ дукха Iилман балхаш яздаьд са цIендас. Царех цхьадараша тIа кIал А. Уралов, яха псевдоним а уттаеш.

— Супьян, ховш да, доазол дехьа ихы а дукха вай мехкахой бахьана. Царца буззамаш лоаттадей Авторханова-

— Геттара балхах чуйина волча Iабдурахьмана хан низи дIакхача ц дуккхача а нахаца буззамаш лоаттаде. Цунца гергало делаю Абдулкадыров Мухьмаден Гугаев Салауден. Уж ши саг къаьстта дукхагIа цо тIаэцача а цунна безача а нахах ва. Мухьмада хьалха болх баьб «Радио Свобода» яхача радиостанце. Лоацца цун вахарах лаьца: 19 шу долаш 1939 шера. цIеча аскаре вигав. Фински тIема доакъашхо ва, човнаш яь а волаш немцаша есаралла вигав, концлагерашка хиннав. ХIаьта хIанз Гугаев Америке вахаш ва.

Со веналга а хайна Авторханов волча хьакхаьчар Абдулкадыров Мухьмад. Дукха хIамаш дийцар сона цу шиннe.

— Супьян, хьона хай мел балхаш да Авторханова яздаь?

— Бокъонца хаш сона, цхьабакъда, кхо бIаь совгIа-м болга хов. Уж деррига а балхаш сталинско - бериевскин застойни оалача хенашка КПСС-а кулгалдаьраша чакхъяьха харц лини ше ма ярра хьагойташ дар.

— Далла хоастам ба, — аьлар Авторханова, — тахан мукъагIа со Советски Союза моастагIа воацилга наха дIахайна. Даьлагара дехаш хьавенав со пIаверза бокъо ялар. ХIанз, из бокъо сайна хургхиларах вIалла а шек вац.

Авторханова дезалех лаьца, аьлча. Цун воI Тамердан «Кавказ» яха журнал ара а хецаш, «Прометей» яха издательство шиъ доалахьа а йолаш ва. Из журнал эрсий меттала да. НоI Зара болх беш я Мюнхенерча бокхнича наьха цIагIа. Вешта аьлча, интернате.

Авторханова сона тIадилар берригача нохчашка, гIалгIашк а шиъ салам-моаршал дIадалари уж Кердача шераца дакъал бари. Из аз кхоачаш а ду.

Интервью йицар В. ДОВЛЕТУКАЕВ. СУРТА ТIА: I. АВТОРХАНОВ.

Дог гIоздоахаш...

Iалама хозанех, доккхача беркатах, дунен эзделах диза дола, лоамиг чIоагIалено, дай Iаьдалаша кхотадаь дола гIалгIайн нохчийн къамаш кхы а гаргадугаш, цхьа сурт оттадеш дола дош да «Вайнах» яхар.

Цудухьа тилла хуртья-кх из цIи вай халкъий оамал, вахар юхь-сибат гойташ йолча халхара коллективаш.

«Вайнах» яхача Нохч-ГIалгIай Паччахьалкхен ансамбла артистий талантах дувцаш «Капиталь» яхача аргентински газето язду:

«...Наггахьа мара хулаш йоацача зрелищех тешаш хилар тхо», — яхаш. Из бакъ а да. Цу ансабла коллектива карагIоалаш дар наггахьа мара нийслуш хIама дац.

Вайнаьха вахаре йоккха моттиг дIалоацаш хиннад иллешн халхараш. Каст-каста керда халхараш иллеш хьахиннад цар вахаре.

Ше хьахиннача ух цховзткъеи цхьайтта шера халкъа традицеш лораеш, дегIайоалаеш хьайоагIа «Вайнах» яха ансамбль. Боккха кхоллама никъ беш, цо цахаддаш къахьег ший репертуар маярра йолча халкъа музыкальни искусства образецашца дегIайоалаяра тIехь. Вай республике меттел, берригача мехка а, доазол дехьа а, цIи хеза бола халкъа къонгаши мехкарийн кхебаьб ансамблю. Царех ба СССР халкъа артист, Социалистически Кхахьетама Турпал, хореографе гIорваьнна мастер вола Эсембаев Махьмуд, РСФСР халкъа артисташ Айдамирова Марьям, Дагаев Валид, НГIР халкъа артисташ Демаев Iумар, Сардалова Зулай, ишшта кхыбараш а.

/ «Вайнах» анасамбла кулгалдеш ва йоккха талант йола балетмейстер гIитИСА-а выпускник Элимбаев Тапа.

Ансамбль духхьал вайнаьха халхараш даь Iац. Кавказе долаш долча кхыча къамий: эрсий, украиниий, татарий, негIий халхараш а ду цу ансамбло.

Нохч - ГIалгIайчене меттел, вай берригача мехка а музыкально-халхара искусство дIайовзийташ йола пропагандист а хинна дIаэттай из ансамбль.

Вай мехка эггара дикагIа йолча коллективаша цхьана «Вайнаха» дакъа лийцад Москве, Ленинграде, Киеве, Мурманске, Иванове хиннача фестивалашка. Халхара лакха говзал бахьан долаш цу ансамбла еннай Ерригсоюзни хьажара лауреат яха цIни Ленински комсомола премин.

Дукхача мехкашкара зрителашта хан-жерахь бицлургбоацаш дегчу бийцаб ансамбла доакъашхой. «Дейли Нейшн» яхача Кенийски газето яазду: «Вайнах» ансамбло «штурмаца» яькхар зрительски аудитори, тхо цец даьхар цар». яхаш.

1990 шера июнь беттa ансамбль хьийха хиннай туркий мехка «Абрек» яхача фирмас. Цу фирмана кулгалдеш ва вай мехкахо — нохчо Мустафа Уилу. Цига уьтадир концерташ городашка: Анкаре, Стамбуле, Измире, ишшта кхыча городашка а. Деррига а 12—15 концерт дар цар деннар. Оалилга а дувцилга а дац цигарча наха тхо дег чура, безамца тIаэцар, — яхаш дувц. Ансамбла директора Усманов Iарбе. — Чу-ара вала мотниг йоацаш нах бар массанахьа, филармонешка нах къайла баххал анзашца хьалийзаяр сцена, ура а этта тIоаваш деттача зрителаша дIабахийтацар артисташ. Ишшта дика тIаийцар тха коллектив посольстве а.

Ансамбла сурт-сибат лоацца аьлча ишшта да.

Искусство дегIайоалаеь а ца Iеш, оалаш махиллара, шоашта вахара хьаст Iалашбеш ба ансамбла доакъашхой. Цхьа шу да из коллектив боахама кердача формагIа къахьега йолаенна. Цунца ювзаенна цхьацца халонаш а я цар.

Реклама лаьрхIа 100 эзар сома маьха плакаташ, открыткаш, буклеташ дайтад цар Югославе а, кхыча доазол дехьарча мехкашка а. Из царна дукха ахча да. Ансамбла таронех вIаштIехьдаррдолаш гIулакх дацар из. Цу хьакъехьа дикка гIоновкъостал дир республикерча организацеша, предприятеша.

Реклама яйташ ахчанца новкъостал даьраш ше бувцаш ансамбла директора Усманов Iарбе аьлар, Цуров Мувсай Ахьмад. «Чечингражданстрой» кулгалхо, вниза патриот ва. Ах ца оалаш, цо дика кхетадир из массане а юкъара гIулакх долга. Ишшта цу гIулахха юкъе дакъа лоацаш хилар «Агропромстрой» УПТК (М. Шахалов), Автоколона 1436 (Р. Судимов), «Агропромдорстрой» трест (Р. Омаров), КотагIирс бу фабрика (И. Атаев), ишшта кхыяраш а.

Халонаш яле а шоашта хьалхашка латта декхараш тIехдика кхоачашду коллективо. Цар кхоачашду республике бахача наьха а, юртбоахама къахьегамхой а, заводашкарча болхлой а искусства хьакъехьара хьашташ.

Аргунски машинаш еча завода культура ЦIагIа «Вайнах» ансамбло оттадиу концерт. Болхлой чIоагIа раьза болаш баркал яхаш бар артисташта. Ишшта дукхача коллективашка баха хиннаб уж.

Шоай творчество дегIайоалаярал совгIа цар юкъекхувл цхьацца балха керда формаш а.

Ишшта, хьалха, берашта лаьрхIа концертни программа дIайихьай цар шоаш болча помещене чу. Из лоархIаме хIама да берашта искусство хьакъехьа кхетам балара а, уж цу юкъе увзара а.

«Вайнах» коллектив дукхача къамех болча нахах латташ я. Цу юкъе ба нохчий, гIалгIай, гуржий, дагестанцаш, эрсий. Белгалдаккха доагIа барт-цхьоагIо йолаш коллектив из йолга. Ишшта, кхыча республикашна дахача къамашца доттагIал чIоагIдеш бувзам лелабу цар.

Укх тIехьарча хана коллектива дог гIоздоаккхаш хиннар да НГIР паччахьалкхен премн йлар, цул совгIа, Ахмадов Рамзанан, Мальцагов Доккхунен «РСФСР заслуженни артист» яха снийлен цIи а яннай.

1991 шера кердаяькхача программаца зрителий дог гIоздаккха, кхы тIа а, шоай творчество дегIайоалае лаьрхIа ба ансамбла доакъашхой.

Т. МАЛЬСАГОВА.

ХАЛКЪА КХОЛЛАМ

БИРСА ХЬАША

Ишшта кхы а цхьан гIалгIай юрта хиннав низ совбальна а нахах лета чам болаш а цхьа саг. Бат-бий оалаш хиннад цох.

Цу юрта мел волча сагаца дов даькхха а латар дьянна а хиннав из. Цхьан дийнахьа улицагIа хьавоагIаш хиннав Бат-бий цхьанеца дов даккха дIакхайна. Даьлагара дехаш хьавенав со пIаверза бокъо ялар. ХIанз, из бокъо сайна хургхиларах вIалла а шек вац.

Авторханова дезалех лаьца, аьлча. Цун воI Тамердан «Кавказ» яха журнал ара а хецаш, «Прометей» яха издательство шиъ доалахьа а йолаш ва. Из журнал эрсий меттала да. НоI Зара болх беш я Мюнхенерча бокхнича наьха цIагIа. Вешта аьлча, интернате.

Авторханова сона тIадилар берригача нохчашка, гIалгIашк а шиъ салам-моаршал дIадалари уж Кердача шераца дакъал бари. Из аз кхоачаш а ду.

Интервью йицар В. ДОВЛЕТУКАЕВ. СУРТА ТIА: I. АВТОРХАНОВ.

ЦАРНА ЮКЪЕ ЦАI МУКЪАНЕ МА ХУРГВИЙ БЕХКЕ!

Дештъкънела тIехваьнна цхьа саг хиннав юрта вахаш. Вокхха вале а нахаца бегаш белга дезаш хиннав из.

Цхьан дийнахьа хьунагIа а ваха, садовлаца цига хенаш хержаш а лийнна, тховна гIайбашта лаьрхIа ялх хи шийна эшача боарамах уж тийда Iодехнад воккхача саго. Бакъда. Iуйрийна из юхавахача цо кийчдаь гIайбаш ниисса ахаш доахаш тийда хиннад.

Геттара эгIаззаха чукхаьчан воккхсаг. Кхы йисг па хулаш кса Iо а хайна диг ирдеш вагIаш хиннав из.

— Вахийдат! — аьннад воккхача саго. — Аз сайна хьарам а яь наха хьаьнал а яь юташ я хьо. ХIанзчул тIехьагIа хьайна Дала дегIар дергда Iа! Iадика а хиндз хьа!

— Ва, устаз — цепъяьнна йоккхача саг — Iа фу леладу-теш?

— Укх вай улицагIа кхийтхийттанна дог тохаш хьала а гIоргва со, дехьарча улицагIа мел волчоа тохаш юха а воагIаргва. Даьла дика пале аз боабаьрашта юкъе хила мег-кх соца уж

Б. ЖАБРАИЛОВ. ДIаидаьр

ЛЕХАЧОА—КОРАДОАГIА

Ачхой-Мартановски района бархI совхозах кхаьнне мара паччахьалкхенна шура дIаялара укх шера кхаь квартала план кхоачашйинзар. Царех цаI — «Бамутский». Цул совгIа, райсна боахамашта юкъе а хьалхара моттиг яьккхар цо.

Овсарле йолаш къахьийгар цу совхоза хьайбаш леладераша укх йиъларгIча ивартала дIабахача шин бетта а. Цу гIулакхо вIаштIехьдалийтар паччахьалкхенна шура дIаялара шера план шийтталагIча декабреи дулх ноябрь бутт чакхбоалашеи кхоачашъе.

МалагIча гIулакхаша вIаштIехьдоалийт цу ферма коллектива хьаьнала къахьега? Цу хаттара жоп луш совхоза директора Дарчиев Iаьлас аьлар:

— Сага хьал-таро эггара хьалха цунах шийх тIийша я. Мекъавоацаш, мело а ца еш шийна доагIар хьадехьаш, къахьегама тIера хуле, деррига вIаштIехьа хургда. Иштта нах ба цу ферме къахьегараш.

Цунна тешаш деш цхьа масал а доаладир директора. Ялх шу хьалха дар из. Къаьна, цамогаш долаш, кIезига шура луш дукха доахан дар цу ферме. Даггара къахьегаше а цу хьале а лерттIа шура йоаккхалацар, толашагIа болча дояркашта кхыметтел. Из бахьан долаш кIезига дар алапеш а. ТIехьара из деррига кIорда а дь, доахан Iул керда ца доаккхе шоаш болх бергбац, аьнна, духьалбаьлар дояркаш, скотникаш. Цар дехар чакхдаккха низ болаш бацар совхоза кулгалхой а. Царна шоашта а кIордадьдар боахама хадданза докхха зе деш дола цу фермера доахан. ХIаьта, цкъа-дале, уж фермера дIадаха нурам а лацар районе, шозлагIа-дале, царна метта дIаоттаде къона, дика доахан а дацар. ТIехьара е ферма дIаяккха езаш е хьайбаш леладераша дIадехар кхоачашде дезаш гIулакх аттар. Цу деша хьакъехьа хоам района кулгалхошка а кхаьчар. Дояркаша дIадехар бакъахьа дар а динза даргдоацар а долга кхета а деш тIекхьара Iул керданкха новкъостал дир совхоза. ЦIеча фух дола шинараш делар. КIезига къахьеганзар гIадбахача дояркаша а скотникаша а царех дика доахан де гIерташ. Са тессача денз хьабаьхке кхы цIа ца болхаш, цкъаза бийса юкъекхаччалца болх бора. Даьр довнзар. Царех хьахиннача доахана хIанз хIара дийнахьа юкъера лаьрхIача 15—20 килограмм шура лу.

— Овсаре къахьега, толамаш даха аьттув баьлар тха лурчагIа денз доахан арендни подрядагIа кхаба доладенначул тIехьагIа. ХIаьта хозрасчетагIа оаха болх бу хIанз пхеллагIа шу да,— дувц цу ферма заведующе Муршадиров Шамсуде. — Къахьегам цу хьисапе вIашгIехьбаьккхачул тIехьагIа хIаране бехткхам лакхбенаб. Цунца цхьана чIоагIбеннаб наха юкъера барт. АрендагIа болх бара оттаяьча договора тIа белгал мел даьр цIенхаштта кхоачашделга хьадех хьайбаш леладераша совхоза кулгалхошкара а специалисташкара а. Май бетта шозза, цкъа шин сахьатан тIакхха шин сахьатан шовзткъа минутан графикал тIехьадаьккха шоашта моша доакъар дена, цу хана командировке ваха директор цIагIа а воацаш, латкъа райкоме баха ийчбенна дояркаш халла мара совцабаланзар сога. ХIаьта а цу шин кхоачамбоацаро даь зе, из бахьан долаш яккханза йисача шурех доагIар, цу гIулакхга бехке хинначар чотагIа меттаоттадалцца Iанзар ферма дояркаш. Цул тIехьагIа тхоца иззамо «бегаш» бе йиш йоацалга кхетадир, договорага хьежжа балха эцаччуца тхо Iалашде декхарийла болчара.

Племенной, зооветеринарни болх эргабаккхаро, шура алсамъякхха новкъостал дарал совгIа, гIаьххьа экономически пайда а бу. Шоай Iул тоадьчул тIехьагIа диса шинараш кхыча боахамашка дохк. ХIанз цу районга «Орджоникидзевский», «Ореховский», «Урожайный» совхозашка леладу дукхагIдола доахан цу фермера ийца да.

Укх шера цхьайтта бетта соахкарчул ялх Iасилг дукхагIа хьакъоастадаьд буматхоша хIара бIаь Iатта тIехьара. Дукха шура луча доахана даьраш къаьстта леладу, лаьрххIа оттаяьча рационах доакъар луш кхоаб. ЗIамигача берашка санна хьож царга Эскиева Нура. Цудухьа укх шера март бетта денз цамогаш хинна е кхы бахьан долаш денна цхьа Iасилг юкъераделлачна дац. ХIанз царех, хIаранена дийнахьеи буси цхьан килограммага кхоачаш дулх тIакхетийт Нурас.

— Хьалха, хозрасчетагIа а, арендагIа а доацаш бохь беш хиннача хана, дулха хьайбаш кхабара дукха йоакхо яцар наха. Бакъдар хIана алац, цоашка цу гIулакха дIалу доакъар лечкъадеш а моттигаш ницлора. Из бахьан долаш юкъера дозал 150—280 килограмм мара йоацаш дIателар пачхьалкхенна дулха хьайбаш, — йоах Муршадиров Шамсуде. — Деррига хувцаеннад хIанз — скотника Читаев Турас уж арендагIа леладе дIанйцачул тIехьагIа. Шиъ доалахьа даршта санна доал деш леладу уж цо. Цудухьа тIагIолла кулг хьекхача пIенда ца хоалуш дерста да. Тамашъеш хул тхо долча балха опыт Iомае бахьнараш уж бIаргадайча. ХIара бежана дийнахьеи буси 700 граммал дукхагIа дулх тIакхетийт Турас. ХIаьта соахка ноябрь бетта денза цхьа бежан дIаденнадац дулха, дозал 350 килограммал кIезигагIа долаш.

— ХьайбашТа доал дарах а доацаш, тIакхиттача дулхага хьежжа мара ахча лац цунна. Цудухьа да из ишта, — йоах Ш. Муршадирова:— Доакъар цIакхахьара-м дувцилга а дац, ше доал деча хьайбашта эшаш хилча цIагIара а хьадахьаргдар цо из, цхьабакъда, из доацаш ше витача тха дояркаша санна дов эккхийт.

Лоамашка, царна юхе ухкача боахамашка, шаьрача моттигашка санна дегIа башха онда а хилац хьайбаш. Цудухьа, иштта цу хьале 400 килграмм совгIа бежана дулх тIакхетийта Турай мишта вIаштIехьдоал ха безам болаш каст-каста нах ух из волча.

— Ишшта веначо балха къайленех шийча хьаттача цо мишта жоп лу дувц аз шуга, — йоах Ш. Муршадирова. — Турас оал «Шишша бIаь килограмм долаш шиъ дIалучуш, сона а боахама, а пайданегIа да, царех хIара бежан йиъ бIаь килограмм озаш дIаделча. Из хов сона дика, кхычар кхетадича аз бечул вогIа болх а бергбац. Хьайбана доагIа доакъар дIа а хедаш, царна дерттIа доал мара кхы хаIма эшаш цу гIулакха». Турийна моттар дац из, цо дер да.

Вайна ма харра, хьайбаш Iангара доаха ха фермай болхлоштa эггара бехткохамегIа я. ХIаьта цунна фу кийчо яьй? Сентябрь бутт тIакхачалехьа тоайир хьайбай помещенеш. Из болх беш хилар цхьан хана шабашке ухаш, лийнача нахах вIашагIъелла бригада. Цунна шиъ аланс фондера ахча делар ферма совето. Мукъа йолча хана эшача топпар хьохаш, кIир тохаш, хьаьш тоадеш долркаш, скотникаш шоаш а хилар ремонт еча дакъа лоацаш.

Арендин подрядагIа лаьтта хьа а йица, шорта доакъар Iалашдир кхаш леладераша а. Масала, силос планал 600 тонн гарга дукхагIа кийчийр, йол — 244 тонн, и. кх. д. ХIаьта хIара хьайбана лаьрхIа 24 центнер доакъара единица йолаш Iалашдаьд из. Деррига цхьоалагIчеи шоллагIчеи классах а да. Ферма. болхлой гIадбугаш хIама да из. ХIана аьлча, цу гIулакхо йиш-хулийтаргьа дулх, шура яккхарга дIадодар лохде. Ховш ма дий хьайбай продукци яккхара хьаьна дар дукхха кIезигагIа дIадодалга, дикалга диллача вогIа долча доакъарал.

— Тхоашта карагIдаьнначох кхоачам баь Iе дага дац тхо, — аьлар Муршадиров Шамсуде. — ХIаьта гIулакх тоадара кхы а дукха хувцамаш де лерхIаш да. Догlа дийлхача, лоа деша чIоагIа хотта боал ферма коа. Цудухьа цига асфальт билла лаьрхIа да тхо. Из гIулакх чакхдаккхара гIишлонхощца хIанззе а барт баьб оаха. Доакъара культураш кхояра арендагIа леладе лаьтта хьаэца дага да совхозагара ер шу чакхдоалаш, тховй коллективе кхы а ши механизатор хьа а ийца. Лоацца аьлча, де дезар кхы а дукха да. ХIаьта дагалаьцар чакхдаккханза а Iергдац.

Кердача шера де мел лаьрхIар кхоачашхилар ловш ловца а баькхха дIадахар тхо цу боахамера.

М. ХАМАТХАНОВ.

ДОЛЗОЛ ДЕХЬАРА

ШОТЛАНДЕ КЕРДА ШУ

Малхбузехь керда шу белгалдаккхац аьнна хеташ да тхо.

Се Шотланде ваххалца из бакъхеташ а вацар со. Цигара керда шу уж дукха хьажаш цIай дар. Шотландцас керда шу дIахьу цхьан кIира. Цу хана дешара заведенешкара студенташ салоIаш хул. Говра шу, драконга шу яхаш, шераш хувцалуш восточни календара тIа хьажа безам болаш хилац шотландцаш. Кийчча юхе а латташ я ёлка, гергача истола тIа дIахьо шотландцаш 31 декабрь. Кагийча наха бокхатIа бараш истола тIа бита а бите, шоай компанешца вIашагIкхийтта сакъердаш хул. Шоайла хьоашал ух. Организацешка, дешара заведенешна сакъердаш бу. Традиционни шотландски сакъердам боацаш а хилац. Цар бокъонех мIанах бацларей, цIеи клетка юбкаш ювхаш хила беза.

Цигара улицаш бахача наха кийчъяц. Бакъдар аьлча, тинкий витринашка тайп-тайпарча басарашца яздий хул «Ираз долаш хилда шун рождество», «Кердача шераца» яха дешаш.

Дмитрий НОНДРАТЬЕВ. (ИАН).

ЕЛКА Я МАССАЗА А ЮВЦАР

ХIа аьнна декабрь хьатIаотташе а, елкай базарашхьаеЙл Америке. ТIехь-тIехьа дукхагIа бIаргагу тIехъювлача машинний тховнашТIа е йийла латтача багажникашка хоза хьоарчаяь яда елкаши дихка гаьнилгаши: Массазара рождественски цIей хьатIадоагIаш хозде сихбенна хьувз американцаш. Хьанкаьчача хоамаша яхачох, укх шера 36 миллион хвойни галг йоаергьа массехк бIаь шу хьалхагIа денз лелаеш хьайоагIача цу традицена.

Царех дукхха а духгагIа яраш хьун чура йоагIаргьаш, лаьрххIа цу гIулакха лелаеча бешамашкара кхххьаргья. Хвойни гаьнаш кхеева кердача дикача методаша таро хулийт уж дIаювгIара йоккха йоацача яьссача мотниге, оахама мегаш доацанча лаьттаех, довкъий босех, высоковольтни электропередачашта кIалхарча лаьттаех пайда эца. Долла хIама тержалдича, пайдана гIулакх да из, децаре тамаш яр-кх «елочни фермераш» укх тIехьарча ткъаь пхиъ шера 15-зза дунхагIа хинна хулара. Масала. Калифорне, юртбоахама производства эггара белгалагIа долча доакъоех цаI а хинна дIаэттад рождественски хвойни гаьнаш кхеелга: из болх беш я укхаза 35 миллион доллар мах бола «продукци арахеца» 500 ферма.

Елкай базарашка елкаш— дикалга хьежжа — цхьан футах (30 сантиметр) 3.25 долларгара 5 долларга кхачалца мах а болаш йохк. Цхьабакъда, нагахьа санна беша дIа а ваха, хьайна мегаш йола йолка цигара харжа Iа лаьрхIадале, тIакхха, цун бустам мелла бале а, мах цаI ба — 25 доллар.

Массанахьа а санна, Рождество хьатIакхоачача деношка хоаттам боацаш ишшта тед елкаш США, къаьстта а ха мела долча заповедникашка . Мел елкаш йов браконьераш бахьан долаш? Хьун служба болхлочо Келле яхачох, 210 эзар гектар гаргга территори дIалоацача Маунт Пинос яхача къулбехьен — калифорнийски заповедни хьунагIара цхьаннегара а мукъа боацаш шера 20негара 30-нега кхаччалца елкаш тед: вайцига, гучох, цхьанне а проблема ма йий аьнна хьоахаергйоацаш еелла кIезига я-кх уж.

Хlаьта сел бакъдаь ала валлац со, американций граждански санхетам вайчул лаккагIа ба аьнна. Духхьал дIа укхаза кхетамца вIаштIехьдоах ширача замалахьара «ма лочкъаде» яха христиански хьехам цхоачашбара эша хьалаш, административно - судебни воздействи экономически стимулашца цхьана тара еш. Цхьан оагIорахьара, деззача тайпареи американски хьисапагIа башха деза дсацачеи товарах йизза йола елочни базбраш а хIаьта ишшта бета меттел, лаьрхIа цу гIулакха къоастаяьча цу заповедни хьунагIара геттара лохача маьхах — 1 долларга-ра 10 долларга кхаччалца— елка яккхара йола таро а. Вонх оагIорахьара, елка йоаккхаш воалача метте лаьцача браконьера, кIезигагIа тохе а 50 доллар гIод тохар а, цхьабакъда, дукхагIа тоханг хилча 5000 доллар гIод а чуралла цхьа шу хе а тохара кхерам ба цунна. Цу тайпара, оалаш мадарра, суло мах болаш хилац кхакха.

ИСКУССТВЕННИ Е ЕСТЕСТВЕННИ Я?

Укх тIехьарча хана яржаш латт — рождественски гIулакхаша лаьрхIа керда яьхача елкаех пайда эцарга духьалара кампани. Гонаха латтача дукккачарна хетачох, дукха ха ялалехьа «пайдана йоацаш» дIакховсаргйола елкилташ кхеярга дIаухийта рузкъа зехьа доаду. Царна хетачох, сел ишта маьрша а яц елочни бешамаш, хIана аьлча цига дIаетта удобренеш Iаткъ экономически системана. Йокъал уьттача Калифорне а цар ишшта тоъал дукха дIаувз лоархIамегIарча юртбоахама культураша дехка йиш хургйола хий. Хlаьта елка ш базарашка хьакхухьача хана арагIетача бензина хьажо фо бIехдар? Хlаьта Рождество долча деношка пайда а нийца, из чакхдаьнначул тIехьагIа нувхашца дIакхувсаш йола елкаш — коммунальни службана проблема яц из?

Ха хьакхаьча йоаца-теш, йоах критикаша, цIей дездара традицеш юкъагIа ца а юташ, искусственни елкашка довла. Хlаьта укх тIехьарча хана технологеш тоаяра чотах тIаювлачарна бокъонца тара йолаш уж хьае йолаяь а хиларах. Бакъда, мах-м естественничарчул дукхагIа боацаш шера 20-негара 30-долларгара 150 долларга кхоачаш, боаккхе а дуккхаза пайда эца йиш ма йий царех. Вайна махарра, долла хIама ховш йолча статистико йоах, хIанзле а искусственни елкаш йолаш ба 36 миллион американски дезал.

Цунна духьала шоай бахьанаш уьттаду елочни фермераца. Цкъа-дале, цар гаьнаша утлекисли газш кхыйола гаваши чу а увз, кислород «ара а уьхийт», цу тайпара атмосферера «парникови эффект» яц а еш. Цоз-лагIа-дале, цар ландшафт хоз а ю, дукхача хьале лаьттан эрозн а хилийтац. КхоалагIа-дале, елкай бешамаш дика фусам я тайп-тайпарча оалхазараштен оакхараштен. Хlаьта шоай гIулакх дь яьннача рождественски елкаех лаьца аьлча, царех а пайда эца йиш я: тика хьисане эхьа кагий яраш удобренега гIоргьа. йоккхагIъяраш — верзена духьала барьераш оттаярга е кхыча гIулакхашка.

Цхьабакъда, шкатоахалургдоаца эггара докихагIдола, дIахо йодача хана елкаш лелераша хьауьттаду бахьан сенах латт аьлча, из латт, рождественски цIейна цар кхееш йолча гаьнаша шоашца «США хьаьяь» яха символически фост дахьаш хиларах. Хlаьта искусственни яраш дукхагIча дакъе Къулбехьен Кореера, Тайванера, Гонконгера... ихухьаш я.

«ЕЛКА ТIАРА СОВГIАТАШ»

Американски экономика хIанз лаьгIъеннача, хана из бахьан доккха лархIа мегаргдолаш да. Экономически эшамо башха тоамбеш доаца шиъ Iи хIанзарна Рождества сийрдача цIерашта тIауьттадеш хидарах хIаьта а. Газеташ хоам бу. Калифорне хьабе болх боаца нах кIезигдукха бийбаб, хIаьта чубаха тхов-кIийле йоацаршта юкъе болхберашъ а гучабаьнаб, яхаш, Сан-Францискн залива районер ча социальни службаша белгалдоах, дIадодаш латтача укх 1990 шера 73,5 эзар, совгIа бола тIехьа, улицашна баьха, хIаьдай-ноанай, шоай, бераш а тIехьа, улицашка баьха, хIаьта йIаьххача хана чусоцаде фусамаш эшаш дола бераш 38 процент дукхагIа хинна хилар.

«Дакъа бахкийта!» — ньахетамеча организацей из тIахьехам американски обществе къаьстта чIоагIа бек Рождество гаргахаьначча деношка. Цу хана, массаза а яхар мо, ахча гулду, тIехьагIа массехк бетта таро йоацаш бисаршта новкъостал дергдолаш.

Е. ПОЗДНЯКОВ. (ИАН) Сан-Франциско.

НОАНОЙ, ЙИЖАРИЙ, НЕСАРИЙ...

Тахан оаха кепатох кхалнаха хетаяь материалаш. Хов, уж шоана хеттача бесса ца хинна хила мег, оаша сатийса, шоана хилча бакъахьа хета материалаш ца корае а мег укхаза. Тiехьа тiайоагIача хана, шун дехарашка а шоана хетарашка а хьежжа ер болх кхы а дiахо дiабахьа лерхiаш я редакци.

Оаха кепаетта лерхI кхалнаьха-ноаной, кхалнаьха-къахьегамхой, мехкарий эзделах, хьинарах, эздийча гIулекхех, деналах, кIоаргача хьакъалах, беркатеча балхах дувцеш йоля материалаш. Къаьстта моттиг дiалоацаргья кхалнаьха бокъонех, наьна а берий а проблемех, цIендаьнен цIеннанен юкъе хиланза даргдоацача дезал бертболаш кхебара дешаша хетаяьча, кхыча дезала а гергалола проблемашта хетаяьча материалаша, тайп-тайпарча Iилман специалистий хьехамаша, мшитта кепаеттаргья, кхалнаха хетаяь йоазонхой произведенеш.

Хiаьта шуга тхе дехар да, — язде тхога тiехьа тiайоагIача хана малагIа темаш, къувлараш да вай массане цхьана дийцача шоана бакъахьа хетараш. Къаьстта шун теркам тiаозш малагIа материалаш я?

Кхы цхьаькха а да вай массане уйла е езаш: кхалнаха хетаяь материалаш тiайола оагIув къаьстта воай йолга ховргдолаш, малагIа цIн тиллача бакъахьа я вай цу оагIонах?

Тхо хьежаш да шун каьхаташка.

КИЗГА ХЬАЛХАШКА...

МассагIа да кхалсага цIагIара гIулакхаш! Хiамаш йитта, яа хiама кийчье, чубаьхкача хьашашка хьажа... Хiаьта болх беш йоаш, дешаш ягIа кхалсагI Шиъ гIулакхашка хьажа цун кIезига мара ха йисаш. Иштта дале а, хьамсара кхалнах, цхьа ах сахьата дутаргда вай уж цIанкха кховча ца лу цIагIара гIулакхаш. Кизга хьалхашка Iоховшаргда вай...

Эггара хьалха новкъа хургйоацеш мосаш йовлакхаца кхайлаяха аза. ЦiагIа шура яле, е йолаш яр кIеззига мара еце, ах шурех, ах хийи дiавашагIа а йидаь, цунца дийнахьарча косметикагIа юхь Iоцiенье еза. Цул тiехьагIа, дiайхача хица тIоададаь гата 1—2 мин. юхь тIа а дилла цIокага салаiйта деза. Дiайхача гато юхь тIа маска Iотiайила мегаргйолаш цIока дика кIаьдду. Цул тiехьагIа цIагIарча хьалашка хьее хала йоаца маска Iотiаюлл юхь тIа.

Вайна хоьш да, хIара сага ше-ший тайпа цIока долга, е хьалье, е лерттIа, а дiакъа цIока. Хiаьта хIанз оаха луш йолча рецептагIа яь маскаш моллагIча тайпарча цIока мегаргйолаш я.

Белгалдакхха деза, еррига маскаш юхь тIа 20 минота йита езалга.

ДЕКЪАЧА ЦIОКА

Фун модзи вIашагIтеха яь маска: 1 фуа белех 1 пела Iаг хилла модз тоха деза. Цунна кхы а Iотiатоха деза 1 пела Iаг генарий даьтта. Деррига дика вIашагIъэде деза.

Фуий белех яь маска: 1 фуа бели 1 пела Iаг шурийца вIашагIъэде деза.

Майокезах яь маска: ах фуа бели 15 гр. генарий даьттаца дiаэде деза.

Лерттiа долча цIока:

Фуъа белех яь маска: 1 фуа бели 1 боккха Iаг глицеринеца вIашагIъэде деза.

КIолдах яь маска: 1 боккха Iаг кIолди 1 пела Iаг тIоаи вIашагIъэде деза.

Ятача шугарIа яь маска: 1 боккха Iаг шугарIа 1 пела Iаг толокно тоха еза.

Фуа шоди модзи вIашагIъэдаь яь маска: 1 боккха Iаг хьоари, ах шоди, 1 пела Iаг модзи вIашагIъэде деза.

Хьалнича цIока:

Фуа шоди лимони вIашагIъэяь кийчъяь маска: 1 фуа шод, 1 пела Iаг лимонни сокеца вIашагIъэе еза.

Ята шурен кIолди вIашагIъэяь яь маска: 1 боккха Iаг ята шурн 1 боккха Iаг кIолди вIашагIъэде деза.

Iажи фуи вIашагIъэдаь яь маска: 1 боккха Iаг бетта Iаж 1 фуаца вIашагIъэбе беза. Из маска 15 минота юхь тIа йита еза.

И. БАРЫЛЬНИК, косметолог.

КХАЛНАХА~НОАНОШТА

«Кхалнаьха хьал тоадара, нанали берали дорадара, дезал чIоагIбара тIехьа ца тетташ де дезача гIулакхий хьакъехьарча» СССР Ланхехьарча Совета соцамагIа, бераш долча кхалнаьха хьалаш тоадара цхьацца де дезараш белгалдаьхад.

Цу соцамагIа 1991 шера 1 январе денз бера 1,5 шу даллалца йолча хана, цу бера тела пучахьалкхен пособи хьалха 35 сом хиннача кIезигагIдолча алапе (хIанз из боарам 70 сом ба) боарамга кхоачаде лаьрхIад.

Шиъ е дукхагIа бераш цхьана даьдале, хIара бера лаьрхIа къаьст-къаьста тергда пособи. Наха опека лелаеш долча берашта тела пособи а, цу боараме тергда.

Барайтта шу даланза болх беш болча кхалнаха 1,5 шу даьнича берашка хьажара телаш дола пособи, цун стажага хьежжа доацаш тергда (хьалха цу кхалсага къахьегама стаж кIезигагIъяле а, шу хила езаш яр).

Шу стаж йоацача а болх беш йоацача а кхалсага 1,5 шу кхаччалца долча берага хьажара тела пособи кIезигагIдолча алапеца нийсдича, 50 процентага кхаччалца хургда, вешта аьлча, бетта 35 сом.

Цул совгIа лаьрхIад, бер дарал хьалхара отпуск 56 календарни ди хиннача 1990 шера 1 декабре денз 70 календарни ди хилийта, хIаьта бер даьчул тIехьагIара отпуск 56 календарни ди хилийта. Е бер деш цхьацца осложненеш хинна, е шиъ, е кхы дукхагIа бераш цхьана дой, отпуск 70 ди хилийта.

Бера 3 шу даланза йолча хана, цунга хьажара эцаш йола отпуск кхалсаго ше, е дезала лоIамагIа дас, е бера хьожача кхыча дезалерча саго хьаэца йиш я.

Дийтта шу даланза бер долча (е цу тайпара бер леладеча) кхалсага дехарагIа цунна е дизза доаца балха ди, е дизза доаца балха кIира оттаде деза.

Бер-инвалид дезале хуле, цун е да е нана, дийнахьара алапи дIа а луш, бетта цхьан дийнахьа балхара мукъабовлийт. Цу дийнахьара алапи лу социални страхование чотагIа. Хiаьта цу тайпарча бераштa санаторно-курортни хьалашка дарба деш хуле, цунца хиннача даьна е нанна цига цар йоаккхача ерригача хана (наькъагIа яьккхар а лоархIаш), больнични лист хьаязье еза, нагахьа санна цу берага хьажа къаьстта саг веза аьнна, лорий тешал а хуле, бер ялхайтта шу даланза а хуле.

«Регулируемни рыночни экономикага довларца дувзаденна бераш дола дезал социально лорабара кхы тIа де дезарий хьакъехьа» СССР Министрий Совета соцамагIа 1990 шера 1 декабре денз оттаду:

бойлахьа диса бераш кхоабаш ягIача кхалсага (цар да валарагIа пособи ца нийдой 20 сом хиннача бетта 35 сомага кхаччалца;

барайтта шу даланза долча берашта, нагахь санна цар даьша-ноаноша алименташ ца теле, пособи — 35 сомага кхаччалца;

хIара бер дарах юххьанца цкъа луш дола пособи кIезигагIа долча алапе боарамал (хIанз из 70 сом ба) кхоззаь дукхагIа хургда, вешта аьлча 210 сом;

бера 1,5 шу даьлча денз 6 шу даллалца йолча хана хIара бетта луш дола пособи алапе кIезигагIдолча боарама 50 процент хургда, е, вешта аьлча, 35 сом, нагахь санна дезала хьатIадоагIар лаьрхIача, хIара сага 140 сомал кIезигагIа кхоачаш хуле.

Цу хананрча берий 1990 шера декабрь бетта а 1991 шера а из пособи йидара бокъо къоастаю, 1990 шера итт бетта (январагара октября кхаччалца) дезала хиннача ерригача доходага хьежжа. Хiаьта тIехьа тIайоагIача хана из пособи хьожадара эша документаш, шу долалуш кердадаха деза.

Хьалха дийца пособи (1,5 шу даьлча денз 6 шу даллалца хIара бетта йидер) нана болх беш е делаш йолча, е из болх беш еце, да болх беш е дешаш волча моттиге хьайду. Нагахь санна уж шаккъе болх беш а дешаш а беце, социални Iалашон органашка гIолла хьайде йиш я из.

Цул совгIа Iалашо кIезига йолча дезалерча берашта, 12 шу даланза йолча хана, телаш дола пособи а 12 сом да.

Е диъ, е кхы дукхагIа бераш долча ноаношта 1990 шера 1 декабре кхачалехьа, 1,5 шу даланза долча берашта хьожадаь хинна пособи а тел.

Бер дича луш дола пособи (210 сом) лу 1990 шера 1 декабрел тIехьагIа даьча берашта, нагахь санна бер даьчул тIехьагIа, ялх бутт балалехьа пособи хьожадара деза каьхаташ дIачулой.

ЗАГСа органашка бер даь хилара регистраци яьяле, из пособи лу, беро кIезига ха мара дахаш яьккхаеце а. Иштта пособи хьожаду, «хьайдача» бера а.

Берашта кхыдола пособеш, пенсеш, алименташ теле а, хIара бетта доагIа пачхьалкхен пособи дIа ца луш дита йиш яц.

Цул совгIа берий цIеношка е интернаташка кхийнача ноаношта, уж мар воацаш бахе, уж берага хьажара дола паччахьалкхен пособи кIезигагIдолча алапе боараме да, е вешта аьлча, бетта 70 сом. Цу морча кхалнаха шоаш цу учрежденешка кхийналга тешал деш дола документаш хьачулой, 1991 шера 1 январе денз пособеш тергда.

И. МАДАРОВ,
Старопромысловски райсобеса заведующи.

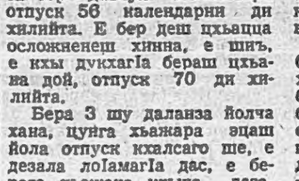

НОАНАЛ ДЕ ВАЙ

Тахан тикашкарча хьалашка хьежача кулинарни рецепт ялар кхалсага халахетар дир духьа дича санна хетадала тарлу. Массайолча продуктех дефицит хиннай. Бакъда, фуннагIа дале а, нах баха беза. Дiа-хьа хьоашалгIа а ухаш. Хiаьта хьашта вечаа, гIалгIай IаьдалагIа миччахьара дена а цунна толашагIа дола шу оттаду. Цудухьа тахан оаха кепатох йайола кулинарни рецепташ. Белгалдакхха ловра, оаха продукташ кIезигагIа йодаш йола рецепташ хержалга.

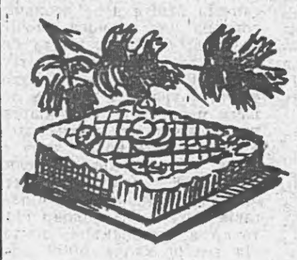

БIАРЕГIА ЯЬ ТОРТ

3 фуъ 1,5 пела шекарца чIоагIга дiаэду. Цу тIа 50 гр. лоалабаь налха, 1,5 пела тIоа, 1 пела Iаг сода Iотiатох. Юха а из деррига кегаду. Цу хьахиннача маркхалах 1,5 пела хьоар, 1,5 пела каггий аьта бIарий тIомараш тох. Цу торта шин олга эшаргда: 6 фуъ, 3 пела шекар, 3 пела кагий аьта бIарий тIомараш.

Крем 1 банка сгущенни шура, 2—3 сахьата кхехкаяь, цунах бIарий тIомараш теха хьаде мег.

МОДЗ ТЕХА ЯЬ ТОРТ

2 фуъ 1 пела шекараха дiатеха чIоагIга кега а деш дiаэдаь, цунах 1 пела даьта, ах пела Iаг сода тоха деза. Хьахинна бод кулгех тIалетаргбоацача бораме кхаччалца тоха деза хьоар. Из бод 5 даькъа бекъа беза. Эшаргда: 2 фуъ, 1/2 пела модз, 1 пела шекар, 1 пела даьтта, 1 пела Iаг сода, хьоар.

Крем: 200 гр. налха 1 банка сгущенни шурийца дiаэбе беза.

«ЯРОСЛАВНА» ЯХА ТОРТ

200 гр. тIоа, 1 пела шекар, 1 фуа бели, 1/4 пела Iаг сода — деррига дiакегаде. 1 боккха Iаг лоаладаь даьттеи, 15—20 бIарагIа яьха тIомараши, кIезигна ванилини, 1—2 боккха Iаг хьоарн — деррига дiакегаде деза.

Шийлача Iаькъа чу маргарин а хьекха сел йIайха йоацача духовка чу 30—40 мин. дiачуоттае еза из еррига.

Крем: 200 гр. даьтта 1 пела шекарца дiаэде деза. Цу маркхалах чоп баллалца кегадьчул тIехьагIа, 2 фуа шод дiатоха еза.

«КОРЗИНОЧКИ» («ТУСКАРГАШ»)

3 фуъ, 1 пела шекар, 1 пела Iаг сода, 4 боккха Iаг модз, 60 гр. налха, ванилин. Уж еррига вIашагIъэяь, Iанар тIа оттаяь 60 градуса-га кхоачаш йIоахьяллалца лоаттае еза.

Цул тIехьагIа хьоараца хьаьрца кийчье еза. Бод 10 даькъа бийкъа бурилг а яь, кепашка чIаьпилгаш а даь, ятта еза.

Чуйолл: бIарашца дiаэяь кхехкаяь сгущенни шура. ТIехьнахьа крем а хьекха (сгущенни шура даьттаца дiаэяь) бIараш Iотiатовса деза.

«ЗЕБРА» ЯХА ТОРТ

Эшар: 3 пела шекар, 3 фуъ, 100 гр. налх, 1 пела тIоа, 3 пела хьоар, 1 пела Iаг сода.

Фуаш шекарца чIоагIга дiаэде дезаргда. Цул тIехьагIа налх, сода, хьоар Iотiатеха кхы а дiакегаде дезаргда. Хинна бод шин даькъагIа бекъа беза. Ах даькъагIа 1—2 пела Iаг какао тоха деза. Цул тIехьагIа хьалхе даьтта хьакха кийчьяча Iаькъачу ятта еза торт. Сгущенни шураца а, налхаца а даь крем мегаргда цу торта.

«БIАРИЙ» ТУРБИЛГАШ

Продукташ: 1 пела шекар, 200 гр. маргарин, 400 гр. тIоа, ах пела Iаг сода, ах пела Iаг тух, бIарга хетача боараме хьоараца.

Юкъе хьоараца кегий аьта бIарий тIомараш шекара песокаца дiаэе еза повидло а мегаргья.

Милиционера спекулянтага:
— ГIор-Дади ва як Iа? Вале совгIатий маьхаш ишта лакха хIавад хьа?

— Ва бераш, ГIор-Дади ваш шоана со...

Хьхо:
— Бийсана 12 сахьат даьлча тика чу вала веннавар-кх яр...

ГIор-Дади:
— Керда цIеношка хьалдеча ва-хавар со...

Х.-Б. ИСРАИЛОВА сурташ.

Хашагульгов Iаьла

Ф А Р

КЕРДАЧА ШЕРА ШИРА СЦЕНАРИ

Декабрь бетта ткъаь цхьоагIарIа дн чакхдоалаш йистедоал къьна шу. Кхаь денн кхаь буссен Iел-динен тIа саце хул малх. Ткъаь пхелагIча дийнахьа меттахьа хьов из, Iел-цIагIара Малха дунен тIа юхаба, аьле, арабоал, — долалу Керда шу. Шин кIира дездеш хинад из.

Сцена. Пордуна тIехьашка илли оал мехкарий тоабо:

Лоа улл лоамий
эIогалаш тIа.
Хьагlанга жержаш ба шу.
Ча санна —
хьагIар чу йода —
Дiадахар къьна шу.

Маьрша да хьо,
Мукъа да хьо,
Могаш да хьо
Керда шу!

Гьнаш латт, фаьлгаш мо,
хоза,
Шовдашта баьб бутуь ша.
Бер санна, кIачIдаха, гIоза
ТIадоагIа Керда шу.

Маьрша да хьо,
Мукъа да хьо,
Могаш да хьо,
Керда шу!

Корсам я майдан тIа
йоагаш...
Даарех кхехкка да шу.
Лаьтта мел дола адамаш,
Даькъала хилда шо!

Маьрша да хьо,
Мукъа да хьо,
Могаш да хьо,
Керда шу!

Илли йистедаьлар. Пордуя хьаделлалу. Гучадоал гIалан ков. Шийттара яьнка шийтта йоI я: кхо йоI — Iа: кIай гIирс тIабувхаш, уж хьалха ба; кхо йоI — бIаьсти: цIе гIирс тIабувхаш, уж — аьтта оагIорахьа; кхо йоI — ахка; баьццара гIирс тIабувхаш, уж — ьирда оагIорахьа; кхо йоI — гуйре: Iажагlа гIирс тIабувхаш, уж тIехьа ба. Царна юкъе массе оагIорахьара хьаллаьца шийтта ткъоврро йоалла къахьаэсте Iаьа да. Гергача попа гударга тIа дагIа из. «Мсьлха чарх» оал цу гударгах. Итт сантиметр хиллал сома я «мсьлха чарх». Цунах йоалл мехкараша хьалаьца йиъ Iерж — шера йиъ хи, дунен йиъ оагIув белгалъеш. Хьалха лоа санна кIай дувхар тIадувха Мсьлха Аза я. Цун наькха тIа мсьлха сурта хьисапе герга фета улл, бе йоалл йоккха йоаца кIайча даьре байрак. Маьлха Аза:

Фар йоагIа, фар йоагIа,
Iала дахьаш йоагIа,
Шийтта ткъоврро йола,
Шийтта маьже йола;

Хlара ткъоврро — бутт ха,
Хlара маьже — бутт ха,
Iалан хи — Дунен Соа,
Iала ше — Мсьлха шу!

Iа белгалду мехкарий:

Мсьлха шу, Керда шу,
Даькъала хилда шуи!
Маьрша лелалда шо!
Мукъа дахалда шо!

Бlаьсти белгалъю мехкарий:

Дегаш гIоза хилда!
Уйлаш хоза хийла!
Синош сийрда хилда!
УнахцIено хийла!

Ахка белгалду мехкарий:

Ираз долаш хила!
Безам болаш хила!
Тешам болаш хила!
Машар болаш хила!

Гуйре белгалъю мехкарий:

Хьаькъал долаш хила!
Кхетам болаш хила!
Оамал йолаш хила!
Оамал болаш хила!

Массане цхьана:

Араяла, нана,
Фуаш ле Iа тхона!
Аравала, ва да,
Бlараш тхона Iа да!

Гlала чура арабоал беррига дезал. Цар бе доахк тайп-тайпарча даарий шунаш...
Iа белгалду мехкарий:

Къаьнадар Iодилла,
Къонадар хьалъэца,
Ширадар Iодаккха,
Кердадар хьалъоллаl

Бlаьсти белгалъю мехкарий:

Ийрчадар дiадаккха,
Хозадар хьаэца,
Тишадар Iодаккха,
ЦIенадар тIадувха!

Ахка белгалду мехкарий:

Бедар йолаш хила!
Кхакха болаш хила!
Макха болаш хила!
Гота йолаш хила!

Гуйре белгалъю мехкарий:

Оахам долаш хила!
Боахам болаш хила!
Доахан долаш хила!
Даьгlе йолаш хила!

Массане цхьана:

Араяла, нана,
Олгаш ле Iа тхона!
Аравала, ва да,
Коарчам тхона Iа да!

Гlала чура арабьинача дезало ловцаш доах. Iалан ткъоронех Iоохк божаолгаш, зIоакаш, чIоракаш, маршаш. Ткъоронех ухкача куржамий кхизгашка Iочудехк фуаш, бIараш, кхыдола мерза даараш.
Iа белгалду мехкарий:

Цlей къоабала хилда!
Шу даькъала хилда!
Къа хьаьнала хилда!
Къахетаме хилда!
натIафк 1е;эIхФ

Бlаьсти белгалъю мехкарий:

Тlехье йолаш хилда!
Хьалхле йолаш хилда!
Тlехьле йолаш хилда!
Сийле йолаш хилда!

Ахка белгалду мехкарий:

Цхьоагlо йолаш хилда!
Чlоагlо йолаш хилда!
Денал долаш хилда!
Хьинар долаш хилда!

Гуйре белгалъю мехкарий:

Хьаьша волаш хилда!
Доттаг1 волаш хилда!
Хайра долаш хилда!
Беркат долаш хилда!

Фар — мехкарий тоаба юхаерз. Коара арайода. Хьалха — Мсьлха Аза.
Мсьлха Аза:

Фар йоагIа, фар йоагIа,
Iала дахьаш йоагIа,
Шийтта ткъоврро йола —
Шийтта маьже йола;
Хlара ткъоарро — бутт ха,
Хlара маьже — бутт ха,
Iалан хи — Дунен Соа,
Iала ше — Мсьлха шу!
Пордуя дiакъовлалу. Музыка ек.

САКЪЕРДАМЕ ДЕНОШ

ХьатIакхьчар массане сатийса Керда шу. Ена хьаэттар берашта дагалаьтта Iан каникулаш а.

Уж дIайолаеннача хьалхарча дийнахьа денз чакхъяллалца, бIаргаго йиш хургья, дог айденна, шоай ноаношцен доттагIашцеи пионерий Дворецагахьа долхаш дола бераш.

Дика традици хинна дIаэттад Дворецаа коллектива дукхача шерашка Iан каникулашта лаьрхIа йоккха сакъердаме программа кийчъяр.

ДIачувоаллаше, бIарг тIаотт баьде-сийна бос болча тхов тIа лепаш, къегаш долча дото бессарча седкъашта, дикка уйла тIаяхийта кийчъяьча бIарччача композицешта.

Хiаьта, пенаш тIа теха доахка сурташ моллагIа саг цецваллаш хоза да. Уж дехкараш ба Дворецаа художественни кружкога говзагIа бола дакъалацархой.

Iалаьмате хоза я берий кулгашца хьаяь костюмаш а. Уж тIаювхаш долча берех, фаьлгаш тIара турпалаш дийнлуш санна хеталу.

Иштта хоза кийчьеннача шин йиIигара даьча цхьан—цин хаттарах, сона яйзар цар цIераш а, уж деша багIа моттиг а, Измайлова Фатиман Волобуева Любан нешаш ба. Берий бешара хьадоагIаш да цу шинне доттагIал. Хiанз уж № 48 йолча юкъерча школе цхьоалагIча классе деша багIа. Уж уххаза цхьаь бац. Шоай хьехархочунца а, шоашца цхьан классе деша багIача новкъосташца а баьхкаб уж. ХургIолча конкурсе дакъалоацаргдолаш цар Iомадаьд дукха иллеши стихаши.

Кердача шераца даькъала бийце, хоза хьоашал дий, тIаэц бераш Дворецаа болхлоша а, халхарий кружкерча дакъалацархоша а.

Программана юкъейоагIа «ЦаI массанена тIехьа, берригаш цхьаннена тIехьа» яха спектакль, из оттаяьй Дворецаа школьни самодеятельни театро. Цига дакъалоацаш ба 1—10 классашкара дешархой а, берий бешамашкара бераш а.

Декораци а, балетни студера дакъалацархоша даь халхараш а хоза хийтта, чIоагIо тIоараш тохаш тIаийцар массане из спектакль.

СалаIа баьхкачарна лаьрхIа болх беш я «Снеговичок» яха кафе. Мерза хий, морожени, кхыдола мерза даараш, харжа а эца а йиш хургья уххаза.

Лаьрххiа кийчъяь я берий мультфильмаш сакъердаме программа. Хiаьта, бос бола сурташ дахийта безам болчарна, йолаш я фотоателье.

Эггара тIехьа, корсама гонахьа цоаш Iомадаь иллеш, стихаш, халхараш гойта а конкурсе дакъа лаца а йиш хургья берий. Котбаьнна-рашта призаш, совгIаташ тергда.

Лакхерча классашкара дешархой а юстара баьхабаш, царна лаьрхIа хIара дийнахьа 5 сахьат даьлча болх беш хургья дискотека.

— Духха уйла тIаяхийта йийзар тха, хьалхарча шерашка санна, ух шера а ер мероприяти кийчъеш. Хiара дийнахьа кхоккха представлени йича, итт дийнахьа духха бераш тIаэца йиш хургья тха. Ер санна йола мероприятеш, чIоагIа пайданен эшаш я, хIана аьлча, берашта юкъера доттагIал чIоагIду, уж гарга а оз цар.

Бакълув Надя. Бера хана денз тоссаденна доттагIал, ха дIа ме йода чIоагIлуш хьадоагIа.

Т. АМИШЕВА.

Редактор
С. И. ЧАХКИЕВ.

ТЕЛЕВИДЕНИ

1 ЯНВАРЬ.

ШИНАРА

I ПРОГРАММА

8.00 — «Аргонавты» яха мультфильм.
8.25 — «Касли» яхача документальни фильма премьера.
8.45 — Белорусски ССР Паччахьалкхен халхара ансамбла концерт.
9.30 — «Чун и Гек» (1953 ш.) Художественни фильм.
10.20 — «Массанена еза цирк». Свердловскера передача.
11.05 — Золушка йолча бале.
12.15 — «Кошачьи радости». Документальни фильма премьера.
12.35 — «ВИД-о» гойт: капитал — шоу «Коле чудес».
13.35 — ЦК экрана тIа хьалхара «Человек с бульвара Кацунов». Художественни фильм.
15.10 — «Шо хьех Мигель Чавеса». Музыкальни программа. (Куба).
15.55 — «КВН-90». Финал.
18.10 — «Уолт Диснея гойт...». Мультсериалаш (США).
19.00 — Песня-90. 20-а Всесоюзни телефестивала заключительни сайре.
21.00 — Ха.
21.45 — Песня-90. Заключительни сайре дIахойихьар.
23.45 — Бийсанара ТВ. Кердача шера дискотека.
00.25 — Кердача шера дискотека.

II ПРОГРАММА

8.20 — Мультфильмаш.
8.55 — Берашта фильм. «Денне и страусиное яйцо». (Австрали).
9.25 — «Индийски кинодезарашта». Киноконцерт.
10.25 — «Карусель». Субтитрашца художественни фильм.
11.35 — «По страницам американского кино». Киноконцерт. Выпуск-1.
12.05 — Берашта — фильм. «Электронни бабушка».
13.10 — «По страницам американского кино». Киноконцерт. Выпуск II.
13.40 — Берашта лаьрхIа мультконцерт.
14.30 — Берашта — фильм. «Красивая елка». (Канада).
14.45 — «Мультипутешествие Нони». Киноконцерт.
15.30 — «Хьан хов?». Художественни фильм. (Итали).
17.15 — «Наш любимый детектив». Киноконцерт.
18.40 — «Как украсть миллион». 1-ра серм. (США).
19.45 — Бийса даькъала хийла шун, бераш! Мультконцерт.
20.00 — «Как украсть миллион». 2-гIа серм.
21.00 — Ха. (Сурдопереводаца).
21.45 — «Ирония судьбы, или С Легким паром». Художественни фильм. 1, 2-гIеи сереш.

РАДИО

1 ЯНВАРЬ, ШИНАРА

7.30 — 8.00 — Музыкальни программа. «Кердача шера совгIат».
8.15 — Передачай программа.
8.20 — Республикански газетий обзор.
8.30 — 9.00 — Музыкальни программа «Кердача шера совгIат» (дIахояхьар).
9.10 — «Къона заманхо» (гIалгIай меттала).
9.45 — 10.00 — Кердача шера интервью (нохчий меттала).
18.00 — 18.30 — Концерт.

Газета 1973 шера еннай «Знак Почета» яха орден

НАШ АДРЕС: «СВЕТ» Газета Чечено-Ингушского рескома КПСС, Верховного Совета и Совета Министров Чечено-Ингушской Республики

364907, г. Грозный, ул. Маяковского, 92. Телефоны: редактора — 22-45-57; заместителя редактора — 22-85-07; ответственного секретаря — 22-84-68; отделов: идеологического — 22-53-12, 22-75-78; промышленности и транспорта — 22-75-81; 22-65-01; агропромышленного — 22-47-84, 22-90-66; культуры — 22-64-75; 22-54-04; писем — 22-85-64; машинописное бюро — 22-89-51; корректорская — 22-89-88.

Газет арадувл шинареи. ереи, шоаттеи деношка

«Грозненский рабочий» издательства типографи, Маяковски, 92. Типография издательства «Грозненский рабочий», ул. Маяковского, 92. Заказ № 3519.